臺灣日日新報 夕刊
十二月二十四日
夕刊定價一部一錢
編輯兼發行人 佐々木 …… 臺北市榮町四丁目
發行所 臺灣日日新報社
基隆市 基隆支局
臺中市寶町 臺中支局
臺南市錦町 臺南支局
花蓮港街入船町 花蓮港支局
大阪市西區靭南通貳丁目（ユタカビルディング內） 大阪支局
東京市京橋區銀座參丁目 東京支局

けふ議會召集 兩院とも成立 開院式は廿六日

【東京二十四日發同盟】事變下最初の通常議會たる第七十三回帝國議會は二十四日召集され貴衆兩院議員は早朝から參集、兩院共に所定の手續を經て夫々成立を告げ同時相互並に政府に其旨通告して議會成立の手續きを完了した、斯くて二十五日は大正天皇祭につき兩院とも休み二十六日午前十一時天皇陛下の親臨を仰ぎ奉り開院式を擧行、衆議院は開院式勅語奉答文の議事終了後南京陷落に關し賀表奉呈の件を議決し二十七日は貴族院は勅語奉答文を議決し松平、小山貴衆兩院議長は午前十一時宮中に參內、勅語奉答文を奉呈する、一方兩院に於ては全院委員長の選擧に引續き常任委員の選擧を行ひ、更に委員長理事の互選を行つて議會構成の諸手續を全部終了し二十八日から休會に入る筈であるが貴衆兩院においては二十七日陸海軍大臣より戰況の報告に引續き出征將士に對する感謝決議を行ふ豫定である

貴族院

【東京二十四日發同盟】召集日の貴族院は二十四日午前九時五分開會、各部部長、理事互選のため一旦休憩、同四十二分再開し松平議長より部長理事の氏名報告あつて後

松平議長　之にて貴族院は成立を告げました、依つて直ちにこの旨政府並に衆議院に通告します

と宣し同九時四十分散會

衆議院

【東京二十四日發同盟】召集日の衆議院は廿四日午前十時四十三分開會、小山議長より第七十三回帝國議會は本日を以て召集されました旨を宣した後部長、理事互選の爲め一旦休憩十一時四十分再開

小山議長　之にて本院は成立しました、よつてこの旨政府並に貴族院に通告します

と宣し十一時四十一分散會

杭州の敵遁ぐ 陷落目睫に迫る

【湖州二十三日發同盟】杭州を死守し決戰を豪語してゐた張發奎指揮の五箇師の主力は我軍の稜勢に呑まれ戰意を失ひ包圍殲滅を逃れんとして二十三日朝來脆くも錢塘江を渡河し對岸地區を西南方に向ひ遁走したと云はれ杭州陷落も愈々目睫に迫つた

敵の西方退路を遮斷

【武康二十四日發同盟】二十三日夕刻餘杭縣城を完全に占據した片岡、小堺、野副、藤山及び淺野、小池各部隊主力はあらゆる辛酸を嘗めながら夜行軍をもつて山間の嶮路を突破し二十四日朝杭州西方約十二粁長橋附近に進出し敵の西方退路を遮斷した

……艦隊司令長官リットル提督は今回病氣の為め辭任し數日前飛行機で漢口より當地に到着した、尙後任は長江艦隊司令長官クラップ中將が就任、同中將は二十三日我が總領事館を訪問し就任の挨拶を述べた

外人の保護を離れ 皇軍の指導を仰ぐ
南京治安維持會の誕生

【南京二十三日發本社特電】南京治安維持會はその自然發生的根元が南京難民區委員會に胚胎するものである、同委員會は最初獨逸人ラーベ氏指導の下に英米人約二十名と紅卍會に依つて組織され十數萬の避難民を中山路以西の城內住宅地區に收容して十一月下旬我方に對し避難民區として戰禍の外に置かんことを求めたが我軍は支那軍の作戰狀況に鑑み當時承認を與へなかつたものである、然し頑迷なる我方の南京攻略と嚴格なる皇軍の軍律に依り同避難民區の安全は今迄完全に保障されて來たわけであるが、一方入城以來の皇軍の嚴正なる行動を眼のあたり見て彼等は漸次外國人の保護を離れて皇軍の指導を仰がんとする機運が動き之が爲め殘留市民の中の名望家有力者を推し自力を以て南京を自治體下に置かんとする聲が急速に擡頭し來り此處に明朗南京新政權たる南京自治委員會の誕生を見た次第である

便衣正規兵を一掃 廿四日を期し國際避難區で

【南京二十三日發同盟】皇軍入城以來敗殘兵の行動を見た自治委員會は避難民區域內における支那良民は二十二日自發的に治安維持會を組織するに至つたが、一方同區域內には其の約二萬と推定される武器を失つた支那正規兵が便衣を着て潛入せるものと推定され、所る多數の敗殘兵を放置するに於いては將來治安維持上由々しき大問題を惹起する懼れがあるので我軍では掃蕩に努めてゐるが、更に二十四日を期して徹底的掃蕩工作を施す事になつた

艦隊の極東派遣 見合せるに決定
廿二日の英政府閣議で

【ロンドン二十一日發同盟】二十二日のイギリス政府閣議は遂に英國艦隊一部の極東派遣を見合せることに決定したが傳へられる所に右閣議の席上ダフ・クーパー海相は英國艦隊の一部極東派遣に對し反對意見を開陳しこれを強行する場合に生ずべき各種の技術的困難を說明した、これに對しイーデン外相は「フランス政府が地中海に於るフランス海軍の協力を保證し且つ印度支那の港灣をイギリス艦隊の使用に提供した」旨を述べたがチェンバレン首相は「唯今後更に新たなる事件が發生した場合イギリス艦隊は直ちに極東に急航し得る準備を整へて置く必要がある」旨を强調したのみで即時派遣は敢て主張せず閣議の大勢は一時見合せるに決定したものと云はれる

英國支那艦隊 司令長官更迭

【香港二十三日發同盟】英國支那……

福州の邊疆に 叛亂兵が出沒
中央に增兵を願出づ

【香港二十四日發】福建省建甌縣在住部隊の殘亂兵は匪化し福州の邊境を脅かさんとして數日前より數百名の一團が將樂附近に出沒しつつあるので同地駐在部隊はこれが鎭壓の爲中央に增兵方を願出た

福建の第六旅に もう少しで兵變
軍規は一般に漸次弛緩

【香港二十四日發】福建駐在の第六旅では長官更迭に起因して一部內に動搖を來しあはや兵變にならんとしたが事前に發覺し漸く事無きを得た、敗戰に次ぐ敗戰の報に同地のみならず同地駐屯軍の軍規は漸次弛緩の度を深めてゐる

小林中將豫備役編入

【東京二十四日發同盟】待命中の小林角太郎中將は二十二日付を以て豫備役編入の旨二十三日發表された

米國大使館 上海移轉を中止
結局重慶へ移轉か

【ニューヨーク二十三日發同盟】漢口の形勢急迫に鑑み米國大使館は國民政府の重慶遷都と前後して上海に移る事に內定してゐたがA・P漢口支局來電に拠るとジョンソン大使は上海移轉を中止し國民政府と行動を共にして重慶に大使館を移す事を考慮中であると云はれる

新民會の發會式
けふ北京懷仁堂で擧行

【北京二十三日發同盟】中華民國臨時政府の施政に順應し民衆の敎化指導に任ずる團體として結成計畫中の中華民國新民會は愈々その組織準備を完了したので二十四日午前十一時北京懷仁堂において行政委員長王克敏氏臨席の下に盛大なる發會式を擧行する事となつた

副會長は張燕卿氏

【北京二十三日發同盟】二十四日を期し成立する政府支持民衆敎化團體たる新民會會長は現在の所空席、會長輔佐の任に當る副會長には張燕卿氏が就任することとなつた、而してこれが實行中樞部たる中央指導部長及び組織の綱紀保持に當る中央監察部長の人選は目下これを急ぎつつあり、成立後約二日中に各機構の成立と共に發表を見る筈である

孫科渡歐
重要使命を帶びて

【ニューヨーク二十三日發同盟】A・P漢口電に拠ると國民政府立法院長孫科は二十三日飛行機で香港に向ひ香港から汽船で渡歐し、或る重要使命を帶びてモスクワを始め歐洲各國首都を歷訪すると云はれる

英國政府と協同はせぬ
米國務省當局が言明

【ワシントン二十二日發同盟】パネー號事件を契機としてアメリカ政府は英國との協同動作を考慮中であるとの風說が傳へられたに對し國務省當局は二十二日アメリカの極東問題に對する態度につき左の如く言明した

極東問題に對するアメリカ政府の方針は從來通り獨自の判斷及び行動を基本としてゐる、從つて英國その他の國との協同動作を考慮してゐる事實はない

その日その日

○日章旗の翻るところ、勢ひのよい"萬歲の聲"が、到る所、高らかに心地よく響く——

○敗殘の國府が、日毎に沒落の淵へ沈みゆくのと照應して、コレは又、何と際立つた明暗行進曲よ

○黃河の一歩手前で、滿を持してゐた皇軍に、之を渡つて堂々進擊すべき新事由が發生——

○山東へのアレ程の好意が遂に解されず、却つて仇を以て報いられた以上、殘る問題は"渡河"のみ

○浙江省は、蔣介石の故鄕、その首府杭州今や陷らんとす、彼、いづこの空で何の感想を持つや

○赤の信者、"聯ソ派"の巨頭連を、身に過ぎるほど歡待して差上げたら——との聲がある、"不肖の子"孫科君などいかが

○政界の暁、七三議會召集、戰時下の"銃後議會"足並み揃へて

○思想犯も赤化運動もだが、事變最中の此の時、この際だけに、國民の反感と憤りとは尋常ならず

○帝人事件は、政治的タクトを以て鮮かに解決した、尙殘るのは"省察"と"政治的責任論"

○正月への運首高らか、心に祈るは、戰地の將士達に、心地よき春の訪づれあらんこと——

首相に一任
保健社會省の關係閣僚會議

【東京二十三日發同盟】保健社會省に關する關係閣僚會議は二十三日午後二時二十分より荻窪の首相別邸で開かれ末次內相、木戶文相、吉野商相、永井遞相並に瀧企畫院總裁、船田法制局長官出席し瀧企畫院總裁並に船田法制局長官より樞府側と妥協の已むなきに至れる事情を詳細報告しこれに對し永井遞相より原案固執の強硬意見出で各閣僚よりも夫々意見の開陳あつたが結局これが裁斷を首相に一任するに決定して同四時二十分散會したが近衞首相は二十四日の閣議までに熟考の上、閣議席上裁斷を下す筈であるが樞府との妥協案に落着くものと見られてゐる

森岡長官は三十日歸臺

豫算折衝の爲上京中の森岡總務長官は台灣で正月を迎へる爲廿六日東京發三十日基隆入港の大和丸で須田秘書官、三宅事務官を隨へ歸台する

新設省大臣の人選を進む
次官は年內に內定

【東京二十四日發同盟】保健社會省官制が原案を一部修正して樞府を年內に通過公布を見る見込が立つに至つたので、近衞首相及びその側近者は新設省大臣の人選に就き種々具體的協議を進め、原則として專任大臣を置く方針の下に候補者を求めてゐるが若し適當な專任大臣が得られない場合は一時首相兼攝をもつて臨む意向と見られる、また同新次官は同省新設の實施準備に迫られてゐる關係上大臣決定に先立ち年內には次官を內定する事に決し目下の處大村[illegible]が有力である

府第二豫備金支出の件公示

【東京二十四日發同盟】政府は台灣總督府特別會計に於いて左記の如く第二豫備金を支出するに決し勅裁を經て二十四日公示した（單位圓）

一、國防充實及警備費　三三四、六八九
一、經費臺灣總督府官房費　一五三、五二九
一、道路堤防橋梁復舊費　一八八、七七八
一、台灣航路補助費　一〇〇、三七〇
一、道路港灣修築費補助　九九、八二七

無絃琴

今から百三十三年ほど以前つまり文化元年頃に、この台灣[illegible]にどんな具合に紹介されてゐたかを知る興味深い一資料がある▲それは"甚本國姓爺傳"であるが、この第一編の初めに"臺灣省大寃全圖"といふのが掲げてある、その說明に"大寃又台灣に作れり、俗これを多那佐古（高砂の意味）と呼り、泉州（福建省）の南海中にある島なり、又彭湖島あり、泉州より海上二日程、彭湖より大寃へ半日に至るべし"とある▲この台灣地圖を見るに支那大陸に面した方のみ畫いてあり東海岸の方は不明だつた爲めか山の姿だけしか畫いてゐない、此地圖の北部に載つてゐるものは、基隆の前身である雞籠山の外は金包里・淡水城くらゐのもの、中部では大甲社、大肚社など南部では今の嘉義に當る諸羅縣、台灣府（台南）、安平鎭、鳳山縣小琉球などが見受けられる▲面白いのは本文中に、台灣の名の起源と見るべきものが出てゐる、それによると、康熙五十九年に台灣の地に大地震があり、山岳は崩れ、大地は破れ、泥土湧出、民屋傾くもの數知れない、元台灣の地に一坐の台があつた、貢社舅（西洋人）の名匠が造つた樓で、樓高く室の如く高く星をも凌ぐ、外國の貿客でこれを見物に來る者多く、此台に登つて眺めると台地の山川は一望の中に萃まる、それで台灣と呼んでゐたのだが、此台も右の地震

愛情の一群 (1)

村山知義作
伊東顯畫

奈落の物語（一）

上は天國で、下は地獄。その間を隔てるものは、太い梁にさゝへられた床板一重。この舞台の床下の"奈落"を、昔の人は巧にも"奈落"と名付けた。

床板一重の上では、澤村田之助が、九代目團十郎が、川上貞奴が、さては水谷八重子がその絢爛たる容姿と藝とで陶醉境を展げてゐる時に、その床下の「奈落」では鉢巻に關物があり、名前の二つある兄ちやん達が、蠟燭の光をたよりに、よからぬ手慰みなどにふけつてゐたものだ。舞台の上の夢を新しい夢と差し換へるために肩に棧木を當てて廻舞台を廻すのが、この「穴番」と呼ばれる人達の仕事なのだ、劇場に生れる快談だけは、たいがいこの「奈落」を舞台にし、「穴番」を役者にしてゐる。

この物語のまづ最初の舞台である「樂天座」は定員たつた五百人の劇場なので廻舞台がない。そしてまたこの盛り場のギッチリと家の建てこんだ中に割り込むやうにして建つてゐるので、舞台のうしろ壁一重そとは隣の映畫館の楽屋だ。レヴュウ劇場「樂天座」の「奈落」が脂粉の香なまめかしい樂屋に化けたのは、かういふ當然の理由に依る。

三間に七間の"奈落"を縱に眞中から仕切つて、右手に雛り子達、左手に役者連、そして一番奥の突き當りをまた低い板でちよつと仕切つて幹部俳優達。その突き當りの部屋で、眞道繩道は鏡の手に、及び腰で、しきりに何か木ッ切れを挽いてゐる。"鋸"は、非常に鋭利な錐に負んでゐて決して折れないと云ふ口上と共に感心して一昨日夜店で買ひ込んだもの。クネクネと蛇のやうに曲り、思はぬ方へ反りかへり、滑り過ぎると思ふと、引つまり込んでどうしても動かなくなる。

『よッとしよ、こらしよ、へいこら、よつとしと』

三十七歳、四角な、眉毛のさかつた、その顔を見ただけで見物衆は思はず[illegible]爆笑するといふその顔に、汗を一ぱいに[illegible]て、昨日から引き續き相手にしてゐる木ッ切れと云ふのは、彼がその二階の四疊半を借りてゐる米屋の隣の大工に貰つて來た敷居の切れ端である。二枚目役者の脇田助造が幹部部屋へ首を突つ込んで

『何こさへてるの、眞道さん』

『うゝうん——健康のためにね』

『健康つて?——敷居ぢやないか眞道さん』

『うゝうん——健康療法でね。テトラパ?——何さ?』

『テトラパーシーなんだ』

にはかに右手の部屋の方が騒がしくなつたのは、一景すませた雛子達が次の景のために大急ぎで衣裳の着換に駈け降りて來たのだ。

『うふふふふ』

若々しい笑ひ聲がして、板壁越し

『眞道さん!お枕出來て?』

眞道と一緒に雛子達の笑ひものになるのは有難くないと、脇田はテトラ何とやらに心を殘しながら幹部部屋から首を引つ込めた。

『うん、もうちよつとだがね。ぜんたいだね、お前達は柔かい枕をし過ぎるからいかん』

だがその時にはもう雛り子達は舞台へと梯段を駈け上つてしまつたあとだつた。

『お休み、眞道さん』

脇田はハンテイングを斜にその色白の細面に引きさげて歸つて行つた。

まだ切れない敷居を枕にして、眞道はゴロリと横になつた。

頭の上で盛んな足音。アクロバットなどのはいるタップ。

芝居だけでヴァライエティーには出てゐない眞道は、とつとと宿の一室に歸ればいいので、こんな息の詰まりさうなところにゐる必要はないのだが、どうしたわけか木の枕をして悠々と長くなつてゐる。そして衣裳を着換に雛り子達が駈け降りて來ると、眼をうつすらと開けて、跫音に耳を傾けてゐるらしい。

たうとうフィナーレ前になつて小さな脚で隣の騒ぎの中に聞きわけたとき、眞道の四角な顔はほんのりと微笑を浮べて、仕切りの板壁にあいてゐる節穴に目を寄せた。

アサヒ
アヂ
旭味
純結晶・調味料

誰方樣にも　喜ばれる
實用本位の贈答最適品
御家庭にも　慰問袋にも

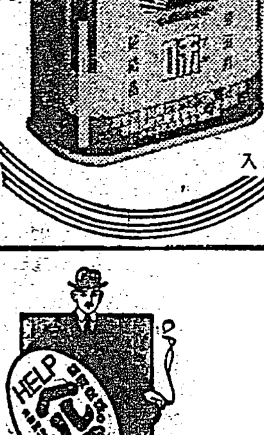

美麗化粧箱入

資本金二億円　日本窒素肥料株式會社
臺灣發賣元　旭味販賣組合（食料品部）
株式會社　辰馬商會
株式會社　盛進商會
（臺北・臺南）

宮內省前侍醫　柏村博士創製

腸胃の衰弱と疾患に

ヘルプ

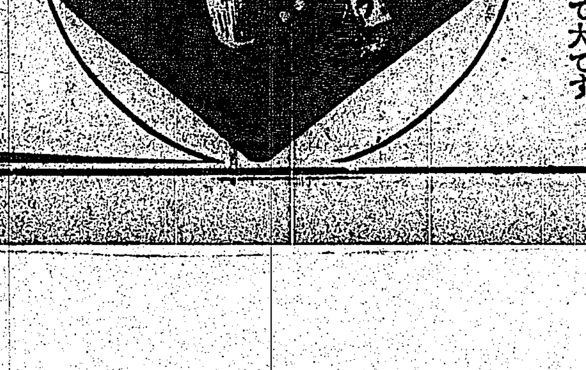

危險を未然に!
食ひすぎ
飲みすぎ
のあとに

惡疫誘發の因となる下痢腹痛の起らぬ內ヘルプを御服用あれば、危險を輕快に防ぐことができます。ヘルプは下痢腹痛に卽効ある腸胃カタル良藥で、衰弱腸胃の快復力強く、食物の消化と榮養の吸收の促進作用著しく、食慾振起と體力增進の基本劑として愛用家の信賴極めて大です

この名藥をこんな時にも
・食ひ過ぎた、飲み過ぎたと思ふ時に……
・何となく腹工合がヘンだと思ふ時に……
・大便後、肛門に不快な感じの殘る時に……
・腹がはつて食慾不振の時に……
・下痢腹痛が持續し食物の身につかぬ時に……

（主効）
飲過・食過・食傷
水傷・寢冷・冷腹
時候傷・消化不良等
より起る……
くだりはら・はらいた
はきくだし・はらはり
しぶりばら・はらなり
腸カタル・胃カタル

（定價）二十錢　三十錢　五十錢　一圓　三圓　六圓

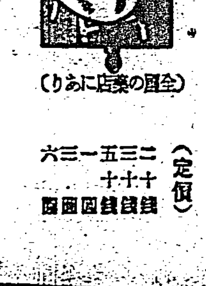

（全國の藥店にあり）

本舖　東京市京橋區銀座一丁目　津村敬天堂　振替東京八六四番

名譽回復のため國家賠償請求か
三土、大野、相田、志戸本の四氏

【東京二十三日發本社特電】帝人事件被告全部に對する無罪の一審判決に對し檢察當局はその理由に於て不満の個所を持ち乍ら控訴を斷念、判決は確定した、然し帝人事件の被告は非常な迷惑を受けたので、この結果無罪確定となつた被告側では、判決を通じて自己の名譽回復をはかるため國家賠償の請求をなすや否やについて、當局の責任を問ふべく態度を決定しつゝある、即ち三土元鐵相、大野元大藏省銀行局長、相田元大藏省特別銀行課長、志戸本元大藏事務官の四名は當局の不當なる起訴によつて國家賠償の請求の權利が與へられたわけである、既に志戸本氏はたとへ僅少でも賠償を求める意思を仄めかして居り三土、大野、相田の三氏も名譽回復の意味で請求をなすものと見られる、尚右大野、相田、志戸本の三氏は揃つて相被告の迷惑なる供述により冤罪に泣かされたとなし、志戸本氏は既に島田高木氏等に對し謝罪廣告並に損害賠償の請求の民事訴訟を起し目下東京民事、地方裁判所で係争中であり、大野、相田兩氏も志戸本氏同様檢事の下に訴訟權を有して居り何分この事件は未曾有の大事件であつただけに結末も亦政界、司法部その他一般に影響するところ大きいので注目が拂はれてゐる

帝人關係者に對する大藏省の處置決す
大野、相田兩氏は復職

【東京二十四日發同盟】大藏省では帝人事件に連座して今般無罪に確定した黒田元次官以下の諸氏に對して左の如き處置を講ずることに決定した

一、黒田元次官は曩て辭表を表明してゐるので依願免本官とする
一、大久保元銀行局長、大野元銀行課長、相田元銀行局事務官は文官分限令第十一條第一項第一號に依る休職より同條第四號に依る休職に移して後大野は大藏書記官事務官として、相田は大藏事務官事務として復職せしめる、尚大久保は民間方面に適當なる地位を得るまで當分休職とする
一、志戸本元銀行局事務官は帝人事件に就ては無罪となつたが他に適用せる刑事事件が未だ確定しないから目下の所復職を考慮しない

責任を痛感し岩村檢事進退伺
法相、總長慰留に努む

【東京二十四日發同盟】帝人事件の控訴を斷念した二十三日朝岩村檢事正は昭和九年事件發生當時檢事正として事件摘發に當つた現大審院次席檢事岩村通世氏は責任を感じ同日午後鹽野法相、泉二檢事總長の許に進退伺を提出した、法相、檢事總長はこの決定は訴訟の社會的政治的影響を考慮したもので當時の檢事正の責任に歸すべきものに非ずとし、慰留に努めてゐるので岩村檢事も結局これに服するものと見られてゐる

人形慰問使の壯行會
廿六日公會堂で

台北女子青年團では既報の通り赤誠籠めた可愛いリボン人形を皇軍慰問使に仕立て來春早々皇軍慰問の旅に送ることになり、市公會堂で人形皇軍慰問使の壯行會を開催し會場に多數の慰問使を飾りその席上で臺灣新聞社撮影の「トーキー軍事映畫「支那事變の發端から南京陷落に至る迄」「曉の決死隊」と忠勇義烈な國民精神を織込んだ「千人針」以上三本を午前十時から十二時迄、午後一時から三時迄、三時半から五時半迄六時半から八時半迄、九時から十一時迄と五回に亘つて映寫すると尚大人十錢、小公學校兒童五錢の入場料の剰餘はあげてペンの勇士從軍記者の慰問の資に供する由

田中きわの女史が○○に向ふ部で征途を壯んにする爲め二十六日台北

關西角力協會の離散式　立てるは天龍

遲羅海軍士官あす基隆着

友邦シャムの海軍士官七名が二十五日基隆入港のサイゴン丸に乗船

勞務奉仕金を國防獻金
城內地區防衛團が

城內地區防衛團は先き頃の團員の勞務奉仕に對し八百十四圓八十錢が支給されたので團員の希望によりこれを國防獻金其他に寄附することとなり、二十四日谷口團長より夫々の寄附の手續をなした

"貰った餞別は戰地では要らぬ"
感心な軍夫達に係員感激

【新竹電話】新竹市西野巳之助氏外二十名は去月軍夫として戰地へ勇躍出發したが、その途次車中に於て一同計り戰地へ行けば金は要らぬからと餞別に貰つたものなど全部を出し合ひ金二十二圓を此の程新竹市役所佐藤兵事係長宛寄付して來た、此の細い心遣ひに對し係員一同感激してゐる

中壢街から慰問金
戰傷病者に

【中壢電話】三十庄壢街長、渡辺州議、森銕、曾安呼、劉徳與三街

一行は街民を代表して二十三日午後出北、軍司令部を訪問し陸軍病院に入院中の戰傷病者に對し見舞の辭を述べ金百円を贈呈して退出し夕刻歸壢した

しかとの報が中堂武官から外事課に通されたが、右は播磨ドック、に於て注文中のシャム海軍運送船受取りのためでサイゴン丸には其の数五十餘名のシャム水兵が乘船してゐる

時局青年歌謠集を教育會から出版
レコードにも吹込む

先般國民精神總動員本部で懸賞募集した時局歌謠に青年の歌は此の程選稿を終へ、十篇を集めて「時局青年歌謠集」として臺灣教育會社會教育部で出版、近く頒布して、青年の愛誦を求めることになつたが、右の內には出版と同時にレコードに吹込んであるのでこれが全島に唄はれ、民心の作興に資するのも近くであらう

天晴れ！新記録
パリ、西貢間九十二時間餘で
イルズ孃翔破す

【西貢二十三日發本社特電】フランス女流名飛行家マリーズ・イルズ孃は去る十九日午前十時十三分パリ出發パリ、西貢間スピード飛行の途に上つたが、グリニッチ標準時二十三日午前六時四十五分無事西貢にゴールインした、所要時間九十二時間卅二分で昨年十二月アンドレ・ジャピイ氏がつくつた九十八時間五分を破る事六時間二十分の新記録である

郵便局は日曜祭日も休まぬ

台北郵便局及市內各郵便局では十二月二十五日の祭日及二十六日の日曜日に左の通事務を取扱ふと
二十五日　郵便受付午前九時より正午まで、爲替貯金午前九時より正午まで
二十六日　郵便受付午後六時迄、爲替貯金午前九時より正午まで（但し無集配局は午後六時迄）
尚二十八日から三十一日迄は平常通り扱ふ由

加藤、黒田兩氏收容さる

【東京二十四日發同盟】加藤勘十、黒田壽男兩代議士は二十三日午前東京地方檢事局へ送局され取調の結果同日夕刻起訴前の強制處分に依り東京拘置所へ收容された

全國で二百七十一名
被檢擧者內譯

府縣別	檢擧数	內譯
警視廳	一〇八	日無七七、全評二一、其の他一〇
大阪府	三三	日無一一、全評二二
北海道	一九	日無五、全評一四
京都府	一一	日無六、全評五
神奈川縣	一九	全評一九
兵庫縣	二七	日無一四、全評一三
愛知縣	二	日無一、一
靜岡縣	三	日無三
福岡縣	四三	日無一〇、全評三三
栃木縣	一七	日無一六、全評一
新潟縣	一〇	日無一〇
富山縣	六	全評六
岡山縣	九	全評九
福島縣	一三	日無一一、全評二
秋田縣	一〇	日無一〇
岐阜縣	二	日無二
大分縣	一	全評一
和歌山縣	六	日無一、全評五
合計	二七一	日無一三四、全評一二七、其の他一〇

（西大阪市議澤田平吉、勢福市議宗義保、八幡市議神田俊雄、同澤井菊松、同松本昂、荏原區議田中眞吉、同中西眞吉、同上屋銀次郎、同草野友四郎、江戸川區議清水花次郎、目黒區議新島仙次、澁谷區議賀正松、中野區議三浦信義、世田ケ谷區議佐藤参治、豐島區議石川金平、杉並區議佐々木力一）

鐵道部職工と娼妓覺悟の心中を圖る
女は絶命、男は生き殘る
原因はお定りの金

師走も押し詰つて又も娼妓の心中事件―台北市有明町二ノ三五第一敵樓楼深川円作氏方抱へ娼妓染弥事江上ヨネ（二〇）は廿三日夜十一時五十分頃樓で馴染の台北州七星郡松山庄興雅六七三鐵道部松山工場錬物工的田芳人（三〇）（假名）方六疊の間で同人と覺悟の心中を圖つた、先づ男は女を木綿紐（テープ）で絞殺しその絶命を見屆けた後同じその紐で自分も縊首、縊死を圖つたが瞬間の異様な悲鳴を聞き馳けつけた樓家の者に救ひ出され男は救かり心中未遂に終つて了つた、目下生き殘つた相手男的田は所轄七星郡警察課で自殺幇助罪として嚴重取調べ中であるが同人の言によると彼等は本年一月頃より馴染を重ねて來た、処が最近に至り遊興費や家族の入院等で借金は嵩み歳末ではあるしお定まりの金に窮し、二十三日夕方ブラリと前記敵樓楼に染弥を訪づれ二人で活動に行くと稱して同樓を出て活動見物後打連れて十時半頃前記松山の的田宅に歸つたのであつたが金の工面はつかず加へて兼て二人とも世を儚んでゐた事とて心中話が急に纏まり男は家族宛、女は伴居及び実母宛各々数通の遺書を認め前記の始末に出でたものである、なほ男には目下入院中の妻あり女は昨年十二月前借千二百五十円で觀音樓に抱へられたもので過般の同樓の集團事件にも朋輩と一緒に参加したのであつたが死に際しては黒髪を切り遺書も認めてゐるので全くの合意の心中と見られてゐる

水野署長廓に注意
事件頻發に就き

敵樓楼娼妓心中事件につき台北南署では數日前にも同じく万華遊廓三洲楼娼妓の鉄道心中事件あり、この種事件の瀕發の恐れがあるので二十五日市內芳明館に万華遊廓娼妓一同を集め時局重大の秋軽挙なさざる様水野署長より注意する筈である

赤の檢擧の大嵐
皇軍慰問の旅から歸つた途端に捕縛
長崎上陸の加藤勘十氏

今回の檢擧は警視廳を始め一廳二府十四縣に亘る大檢擧であつたが中でも首腦部の大部分が管內に居住する警視廳では內務省の命を受けるや特高一課（左翼）特高二課（右翼）勞働課員を總動員して全體を三十一班に分け更に各檢擧者に對し一名宛の責任者を割當て十四日中に關係四十七署と打合せの上署員を動員に加へて萬全を整へた上、十五日午前六時を期して一齊檢擧を行つた、猪俣、鈴木、向坂氏等市內居住者は夫々自宅に於て檢擧、鎌倉居住の山川、大森兩氏は警視廳から出張した特高二課宮下、原田兩警部が神奈川縣特高課員と協力逮捕、更に地方支部と連絡の爲福岡縣に旅行中だつた全評常任高野實（三七）に手配によつて同時刻佐賀市內に於て取押へられ、去る七月より淡台市の中西氏は台北市川端町の假寓先で檢擧、加藤勘十氏は十一月末衆議院第一回皇軍慰問使一行に加つて上海に在つたが前線の皇軍を慰問して十五日午後五時長崎入港の長崎丸で歸国半月振りで故国の土地を踏んだ途端に待ち構へた縣特高課員の手に取り押へられ、何れも東京へ護送された、今回の檢擧は從來の共產黨事件と異つて合法分子なので檢擧に當つても恒例の活劇は無かつたが、檢擧直後各自宅及京橋區木挽町四丁目木ビルの日本無產黨及芝區濱松町二ノ一一の全評事務所に家宅搜査を行つた結果押收書類はトラック十數台で運ぶ騒ぎであつた（寫眞は加藤勘十氏）

共產を目差す巧みな新裝戰術
安倍警保局長談

當局に今次檢擧せる一派は合法運動を装ふと雖も其の眞意が共產革命へ大衆を動員せんとするものであつてその活動は總べて共產主義運動であるとの確信を得、断乎檢擧を行つたものであつて今後と雖も此の種の運動に對しては假藉なく嚴重取締を加へてその絶滅を期する方針である、蓋くば最近に於ける共產主義運動が人民戰線なる巧妙の新裝戰術に依つて民主主義、自由主義をその溫床素地となすべく企圖しつゝある實情をよく認識理解してその魔手にかからぬやう注意警戒せらるると共に一方我國體を益々明徴にし皇道の發揚顯現に努められんことを切望して已まないのである

多數の議員を含む
被檢擧者中に

今回の被檢擧者中各種議員の主なるものは左の如く多數に上つてゐる
代議士、加藤勘十、代議士、黒田壽男、東京府議中島喜三郎、東京府議、市議北田一郎、東京府議市議安平鹿一、東京府議三輪壽壯、福岡縣議二消要二、新潟縣議市議士井四一、岡山縣議中原健次、東京市議島田保太、同鈴木茂三郎、倉敷市

布哇・新英蘭間
定期旅客機處女飛行へ
全航程四千三百哩

【ホノルル二十三日發本社特電】汎米航空會社は米支、米比連絡定期空路開拓に次いで布哇・ニュージーランド間に定期旅客飛行を開始する事となりチャイナ・クリッパーと同型のサモアン・クリッパー機を新造し試験中であつたが、同機は愈々米国太平洋標準時二十三日午前十時三十分ミュージック機長指揮の下にホノルルを離れニュージーランドのオークランドに向け處女飛行の途に就いた、全航程四千三百四十四マイルであるが、途中ホノルルで一千六百十マイルのキングマンリーフ、此處から更に一千五百二十一マイルのパゴパゴ島に着水更に一千七百六十三マイルを一氣に飛翔してオークランドに着く豫定である

犯罪防止の講演會
けふ基隆で開催

【基隆電話】基隆同風會では市局に於て治安維持の確保を期し年末年始の犯罪を防ぐする爲め基隆警察署の後援の下に二十四日午後一時より玉田町中央劇場に於て犯罪防止講演會を開催した、高橋州刑事課長、三澤署長以下官民有志多数の臨席あり警察關係三千餘名、開會の辭について先づ三澤署長より訓示あつて後、左記演題の下に何れも熱弁を揮ひ聽者の腦裡に深く銘みつけた後いて高橋刑事課長より時局及び犯罪豫防について訓示を與へ多大の效果を收めて午前十一時過時局ニュースを映寫、正午盛況裡に閉會した

民衆警察について　河　岡氏
犯罪防止　楊　慶珍氏
國民精神總動員　楊　阿壽氏
免囚保護について　蔡　慶雲氏

海上警報

台北測候所では二十四日午後一時一五分左の如く海上警報を發表した
本島の北部海上には北東の季節風強し

西門青年團の冬防警戒

西門青年團には年通り二十四日から三十日までの一週間冬防警戒をなす事になつたが團員は西門會の區域內を夜十二時から翌朝六時まで巡回警戒する由

アラビヤの王子が來朝
約一ケ月の豫定で觀光

【神戸二十三日發本社特電】本年掉尾の歐洲メール箱根丸は二十三日正午多数の船客を乘せて神戸港に入港した、アラビヤ王マン氏の王子セイド・ビン・タイムール（二〇）氏が從者七名を連れて御微行、約一ケ月觀光の為め來朝した、眉目秀麗な如何にも王子らしい氣品のある風貌を備へてゐるが変名を使つてゐる程で記者團との會見を避けたが王子は極めて日本贔屓で大きな希望を抱いてゐるらしく殊に父君も大の日本贔屓で王位を弟に讓り日本婦人と結婚、神戸の某所に住んでゐると言ふ、來朝の目的は觀光の外この父君に會ふ為めである

新切手着く
舊切手賣切次第島內で賣出

遞信省發行の新昭和切手の內、圖案に於て新機軸を出した御朱印船褐色の五厘切手と農夫の稻の收穫を取入れた緑色一錢切手は督府遞信部へ二十二日初入荷があつたので目下全島郵便局へ配給の手續中である、其の內殊に舊五厘切手は先般來葉書値上げの際の用意として多量に配給され、殘品も相當手持されて居るので其の賣切次第賣出すこととなろうが特に希望の向きへは台北市內では二十五日、その他は二十六、七日頃より賣出さる筈である

基隆同風會の大麻奉齋式

【基隆電話】基隆同風會では二十四日午後二時より同會館に於て軍官民多數參列の下に大麻奉齋式を舉行し終つて引續き忘年會を開催した

新營農倉落成式

【新營電話】台南州新營郡米穀統制組合は十一年度建築倉庫費一万七千円を投じ百二十五坪の倉庫を新築中の處であつたが愈々此程竣工したので二十八日正午より同倉庫に於て落成式を舉行する

あすの天氣

北部地方　東の疾風後雨
中部地方　北東の疾風後雨
東部地方　北の疾風後雨
西部地方　北の疾風強し
南部地方　北の疾風強し

概況（廿四日七八一粍の高氣壓はシベリヤのバイカル湖方面にあり南東に移動し七五六粍の低氣壓は九州の西部海上にあり北東に進む模様本島は晴又は雲近海は北東の疾風強く又は雨惡か、明日は北東の季節風強く波は高くなる見込であります

今晚の映畫

◆新世界館　午後十二時半上映
1 神州白馬隊　午後五時〇分
2 日支事變ニュース・パ社ニュース　七時二分
3 田宮坊太郎　七時五十五分
4 水戸黄門漫遊記　八時五十五分

◆タイゲキ　午後十二時半上映
1 一人息子　午後五時〇分
2 大毎大朝ニュース・東日ニュース　七時四十五分
3 若き頃　八時〇分

◆大世界館　午後十二時半上映
1 東日パ社ニュース　午後五時〇分
2 支那事變の特報
3 報國　太平
4 遊俠　洋
5 夢の　進記　旅　軍

◆芳乃館　午後十二時十分上映
1 伽羅香　若衆
2 東日大毎ニュース　國際ニュース
3 新月抄

◆國際館　午後十二時三十分上映
1 君を夢みて　午後五時〇分
2 おもかげ　六時七分
3 東日ニュース・朝日ニュース　南京陷落號外

母病氣之處養生不相叶二十三日午後七時四十五分七十五歳の長壽を以て永眠仕候間此段御通知申上候
追て葬儀は廿五日午後二時ヨリ自宅ニ於テ佛式ニテ相營ミ候
昭和十二年十二月二十四日
臺北市大和町二ノ八
嗣子　館野功
孫　伊藤富美子
岡村小謙
館野松拾
館野準十
親戚代表　大和町會　小林準一

全國流行歌
南京陷落
勝つた勝つた 全日本の歌
高千穂武夫 合唱付
B―4
盤賣入好 內木實
タイヘイレコード

キユーピー マヨネーズ
正月の御用意に
不意の御來客に

戰勝記念發賣!!
コロムビアが誇りによりをかけて作つた輕快器
驚異タッタ四・六五瓩！
第二三〇號
（全金属部完全ニッケル鍍金加工）
木製音道を装置せる爲、非常に美しい音を再生致します。
最寄特約店にて御覧の上御試聴下さいませ！
價格 ¥28.
コロムビア ポータブル
Columbia
製造發賣元 株式會社 日本蓄音器商會

マルカン酢
天下一品
マルカン
爽快無比！
マルカンの調味に美味躍る！
宮內省御用達
名古屋 笹田本店
臺灣總 笹田商店

上海凱旋歌
同胞の歡喜がこの一枚に！
美ち奴・唄
古賀政男・曲
丘灘二郎・詩
テイチクレコード

ぜん息神經痛や中風・高血壓
血の「濁り」をとり原因から治療せば治る
不治でない
蠅取粉で有名な今津佛理博士は醫學薬權威と此の病氣の原因を徹底的に研究した結果
酒煙草花柳病或は內臟の障害等で身體を巡ふ大切な血液が濁り惡くなつて循環が不順になり、神經が侵される爲め起るので血液の濁りを除去して清浄にし、動脈硬化の原因を除いて血壓を整調し、循環を良くして神經の障害を除けば治る、決して不治でない事を多數の實驗に依り確め
（寫眞は今津佛理博士）
血液淨化劑
確實な植物ホルモンから強力な血液淨化劑を創製しその服用とリキシン又はイマヅミンの併用に依り此病氣で困れる人々を原因から良くし大に喜ばれてゐる
中風で不隨もつれに惱む人
高血壓、動脈硬化で肩こり耳鳴り頭痛目まひ、動悸ふら／＼便秘不眠神經衰弱、足冷へ、ふるひ、シビレなど脳溢血の危險ある人
ぜん息でせき、たん息切れ呼吸困難、ヒー／＼音で苦しむ人
神經痛やリウマチで手足腰背中や關節が痛んで困れる人は一日も早く大阪市、阪急線三國驛前今津化學研究所へ遠慮なく行くか、遠方はつらい症状を詳しく記し、急ぎ申込むがよい！
血液を淨化して原因から治療する新療法を丁寧懇切に敎へる

文部省推薦歌
聽いて歌つて祝勝だ！
大陸進軍の歌
叫べ萬歳
キングレコード
KING

胸やけ・ゲップ・胃痛に
命中二錠！胃症狀潰走！
ノルモザン錠
制酸と鎮痛 胃酸過多の治療
武田製藥

感冒が流行る
治療は早期に……
ノバポン錠
感冒をこじらして肺炎や肋膜を誘發せぬやうお手當は早い目に……水洟が出る、頭やのどが痛む…こんな時、すぐにノバポン錠を！
頭痛・齒痛・解熱鎮痛に
四十錠・一圓 各藥店にあり

家庭と婦人

ニコチンよりも戰慄すべき一酸化炭素

血液中にも多量に發見

科學的に見た紫煙の猛毒（上）

淸々しい朝、輕い疲勞の後、靜かに紫煙を燻らして喫む煙草は、愛煙家の忘れ得ぬ魅惑であらう。煙草が西印度諸島中の土人マヤ族から傳へられて以來、世界各國に擴まり、且つその「ニコチン」の害は早くから叫ばれてゐながら益々一般に普及し、今日に於てはいづれの地、いづれの人にも愛用されてゐる。煙草の害に就いて「ニコチン」の外に一酸化炭素（ＣＯ）量についてその有害性の認識を持たれてゐない。その道の專門家にかても、既に古い昔から論議を闘はされてゐるが、然し今日までその毒的關係については尙未だ諸家の意見の一致を見ないまゝ放置されてゐる形である。然しながら、最近に至つて直接喫煙者の血液中に多量の一酸化炭素が證明せらるるに至つて、始めて煙草の煙の中の一酸化炭素量恐るべしといふやうになつて來たやうである。

これについて九州帝大醫學部衞生学教室の猪田典海雄氏は煙草の煙の中より生ずる一酸化炭素量を檢出し、煙草の害作用の蔭に隱れてゐた部分は「ニコチン」とは別のもの卽ち、一酸化炭素によることの大なる事實を闡明さるるに至つた。これを次に紹介しよう。

×　×

氏は先づ煙草の煙の中に含有される一酸化炭素量を檢出された。これは機械的装置により煙草一本を完全に煙にする場合の一酸化炭素量である。またこの實驗と共に濾紙の試驗も行はれたが、この結果は各種の煙草について得られた一酸化炭素量は、それが煙草であるため特に多量に生じたわけでないことが明かにされてゐる。

	全喫煙量(g)	煙草一本當りの一酸化炭素量(cc)	一瓦當りの一酸化炭素量
敷島	〇・六五	四〇・八八	六二・八二
朝日	〇・六七	四〇・八六七	六〇・七八
バット	〇・八九	[illegible]	[illegible]
曙	〇・六九	四〇・六九	五九・一九
キザミ	〇・三五	[illegible]	[illegible]
葉卷	[illegible]	[illegible]	[illegible]

以上は總て機械によつて吸煙したものに就ての成績であつて、直接人が口で喫煙したときの値ではない。それでこれをそのまゝ直ちに通常の喫煙のときにかて發生する一酸化炭素量とするのは、餘りに早計過ぎる。それで更に人が口で喫煙する通常の喫煙の場合の實驗が必要となる。この實驗には、敷島のみを用ひて爲された。それで他の種の場合もこれに準じて推定することが出來る。

口で喫煙したときの一酸化炭素量

（肺に吸入しない時）煙草は「敷島」

喫んだ回數	全喫煙量 g	一酸化炭素量 cc	一瓦當りの一酸化炭素量
二同	〇・四五	二五・二八	五四・五七

この場合を機械で試驗した場合に比べると、約二分の一となつてゐるが、これは兩者の間の實驗の差異に歸せられる。

而してこの場合の値は通常煙草を口で喫煙する場合の値であるが、これは勿論その總てが肺の中に入つて血液に吸收される數を示すものではない。

×　×

喫煙に當つては、實際にその一酸化炭素量の幾何か血液の中に取入れられるであらうか？。近時喫煙家の間に於て肺に吸收

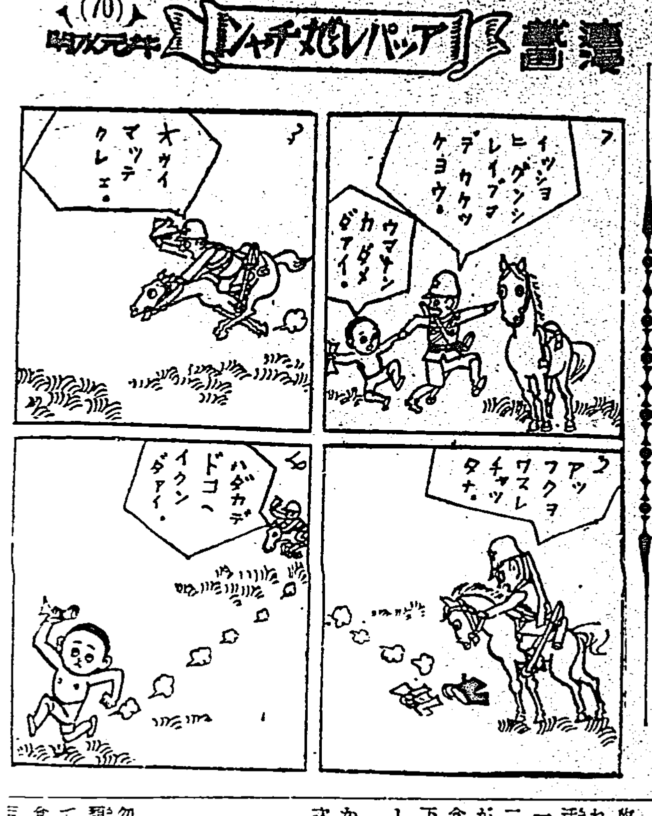

羽織の紐いろいろ

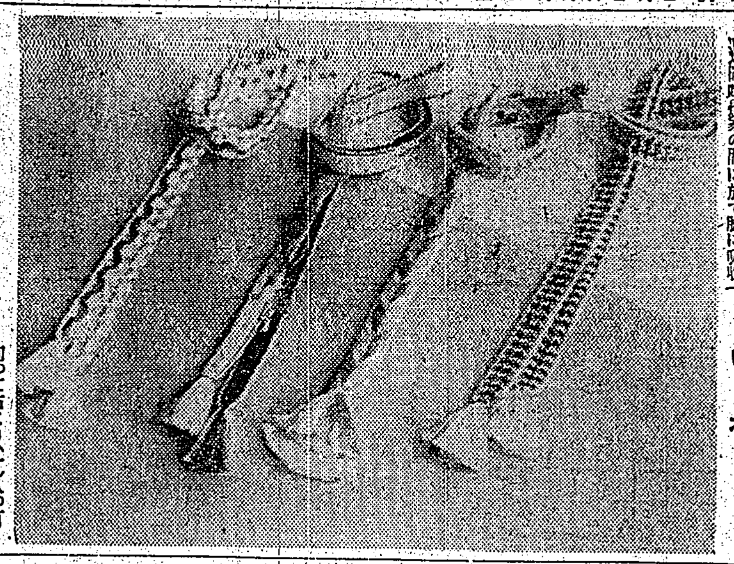

向つて右より（一）八つ打ちの六本組（藤脂紫、オレンヂ、古代紫……八円五十錢位）（二）高麗大和打ち（色合……六円五十錢位）（三）高麗打ち（クリームに藤脂、クリームに紫、クリームにオレンヂ……六円位）（四）唐組打ち（脂肪白各種……五円位）

文化の低い者ほど食費を多く使ふ

職業的にみて敎員が一番少い

文化程度と食事にかける生活費は非常に密接な關係があるもので文化の進むにつれて食費が少くなり、上流と下級の生活者では又著しい差異のあることを調べた統計があります。

德川時代に於ける武士階級では收入の五〇パーセントが食費とされ、明治十七年頃になると下等生活者五〇パーセント、中等生活者一六・六九パーセント、上等で九・二〇パーセントになつて文化水準が高くなつて中等生活者以上では食費がずつと少くなつてゐますが下等生活者は收入の半分が食費として失はれてゐます。

ところで現在に於いては、どうかと申しますと、職業別によつて次の如くに相違してゐます。

官吏	一一・一〇％
敎員	九・八三
銀行會社員	一〇・六四
交通勞働者	一三・六二
工場勞働者	一五・二三
日傭勞働者	一九・九〇
自作農	二四・六五
小作農	三一・二七

勿論以上は收入の多寡、食物の種類にもよるので一概にいへぬとしても現に收入の少い階層程食費に多くを費してゐることは注意すべきことゝ思はれます。

覺えて重寶　家庭の計量

◇正しい計量伸びゆく日本

家庭計量普及のために、家庭計量展（東京 婦人愛市 協會立案）といふ新しいプランが發表されましたから左に御紹介いたしませう。

◇メートルしらべは主婦の手で

（註）ガスメートルにつけてある四つの文字盤につけてある針が示す數字――これを右から左へ順に讀むと、何千何百何十立方米といふ現在の使用量が出て來ます。これから前月の使用量を引くと現在までの使用量が出るわけです。ガス洩れの有無を調べるにはマッチは禁物、石鹼水を洩れる疑ひある箇所に塗りつけるとも し漏れてゐれば、ブクブク泡を吹きます。瓦斯の調節口を適度に加減し、燃え方を完全にいたしませう。

◇電燈は一疊當り十ワット

（註）電氣メートルには指數型と現字型とあり、現字型はそのまま數字をよみ、指針型は四つの文字盤の針が交互に逆に廻つてゐますが、讀み方はガスメートルと同じです。

◇家族の平溫を計りおけ

（註）標準體溫……大人平均三十六度五分、小人三十六度五分―三十七度、乳兒三十七度――三十七度五、六分

體溫計は政府の檢定に合格して居ないと販賣出來ませんがそれでもふるくなると狂ひを生じます、合格印と檢定年月をよく確め、新しい品を選ぶこと、使用後は必ず水銀を下げて置くこと

◇味の加減は先つ計量から

（註）一々飲食物の溫度を計ることは出來かねますが、參考までに美味の溫度の標準を擧げれば、吸物は百度から八十度内外、味噌汁は百度から八十度内外、コーヒー、紅茶も八十度位が最も美味、酒の燗は六十度、番茶は五十度、葛湯が七十度で煎茶が六十五度、赤ちゃんのお乳は四十度が適當

◇水も計量的に扱ひませう

（註）水道の「メートル」はガスと同じやうに指針の示す數字に依つて讀みます、水の溫度は普通で十五度位、夜湯は三十度位、湯溫は四十度位、熱湯は六十度位、入浴の溫度は普通は四十四、五度赤ちゃんは三十六、七度で一回の入浴時間は五分位が適當、また洗濯物は綿ものですが、「ラシャ」が四割で八分、「メリヤス」類は五分位

◇買物は金高買ひより目方買ひ

（註）内容量の正しい商品には正味量が表記してあるのが普通です分量と価額をよく比べて見ること、包裝の目方もよくしらべること

お臺所用野菜の簡單な地下貯藏法

早速試してごらんなさい

そろそろ新春用お料理の材料として野菜類などを買ひ溜めなさる方が多くなることでせう。かうした場合には庭の片隅とか縁の下を利用して地下埋設貯藏を行ふことをおすすめ致します

普通の御家庭ですと、買求めた野菜が入る程度に穴を掘り、その中に一本宛ならべ、その上を藁か米俵で覆ひ、更にその上に掘り返した土を置きます、かうして置けば少し位の霜や寒氣では傷むやうなことはありません

なほ必要な都度に土を掘り返す手數を省くために、藁ひ束の一端を土の中から、ちよつと出して置き、そこだけを引きあげて順々に野菜を取り出すやうにするのがよろしい

短時日の貯藏ですから、穴の深さもさう深い必要はありません、野菜を埋めて地面に浮上らぬ程度で結構です（進藤眞砂）

男四十・悲觀せず夫婦・溝を撤回

衰弱神經・全身疲勞・無氣魄

（新精力增進）

醫學博士　羽太銳治先生發見　若い後妻に適應する體力へ

老人若嫁を娶る　歐米人に辱しい日本人　三四十代の疲勞

一對の男女は地球の單位である、夫婦の旺盛な結合がなければ地球は滅びる。青年、壯年の年齡に、旺盛な體力氣力を缺いて妻を娶ること不可能とか夫婦生活が至つて消極的であることは地球に較べ殘な一部が出來たことになる。結婚も、結婚生活を積極的にするのも個人の役目であつて地球上の問題である。文明歐洲人の老へは早くから茲に集まつて青年、壯年の體力の涵養は勿論、齢を抱へる六十、七十に若い花嫁を迎へて少しも恥としない、人は死ぬまで生活を旺盛に、疲勞衰えを知らなければ理想の生き方である。

ホルモン效果を倍にする新學說

人の體には力の素ホルモンを生み出す無數の細胞と云ふのがある、細胞が頑の働きをする時は一杯の腕、一杯の汁にもホルモンの原料を拵ることは六ヶ敷くない、神經衰弱、過勞、年齡から疲勞が來て細胞の仕事が鈍ると腕や汁からホルモンを取り入れる事が困難となる。弱つた細胞の集まる體にホルモン注入では效果は一時であるから細胞を働かせホルモンの原料も與へなければ半永久的の若返りは望めない。

本藥の原素が効く

支那では昔一日百回にも及ぶ旺盛な精力の動物の食物を調査すると藥學的に發見された、人體にホルモンを醫藥するにはキングオブキングスを用いなければならない發見を、羽太銳治博士が苦心發見を遂げた、本藥劑の作用はホルモンの原素であり、直接衰弱個所の細胞を働かせる作用に强い物があるから、强壯劑の様に習り返りもせず、注射の效果が直接であるから陳腐なのと同じであるが、服んで效果が一時でない所は本藥獨特の特色である。

御註文は直接に

藥價は百粒以下です、二八〇粒五円、一〇〇粒二円、六〇〇粒十円、目下眞店には直きません右御價格で代金引換か振替で直接お申込下さい。送料金十五錢

東京市芝區南佐久間町十三
合名會社　春泉堂
（振替東京七七七一番）

男四十からを實行して圓滿　（兵庫）倉波增吉

年齡十歲を越して漸く疲勞も激しくなり自然妻への愛情も心ならず遠退いて、妻の不滿な感情を事毎に感ずる樣になりました。悲しくなると可々と、醫藥に似た変態的な感情が此方にもムクムク頭を擡げて妻の一寸した過失も捕へて擲る、罵る始末妻もこれに應ずるのは勿論です（中略）中学と同級の醫師にキングオブキングスの服用を勸められました（中略）此程の藥は多く只のホルモン劑で期待效果もないと聞いてをりました（中略）しかしキングスを服用してからグングン活潑な生活力を增し、妻の扱ひも円滿に行つて彼女の感情も亂れなくなりました。（後略）

若い後妻に適應する體力へ　（大阪）丸藤鶴夫

小生廿四歲で結婚した妻が廿一年目に死亡、漸く三十になる後妻へを迎へました。初めに自分の體力に相當自信あつての再婚でしたが、いざとなつて全る切り當にならない體力を悟り、到々新妻をヒステリーにしました、毎日强烈な嫉妬に身を燒き何役と小生に反抗しわめく、引つ掻く、罵る、近所鄰は勿論、同僚、親類に不體裁でもあり罷度か離別を考へましたが、自分の體力の缺點の認正に氣が附いてキングオブキングスを服用しました（中略）早ばれないものです、私の積極的な體力が妻の態度を一變させ、暗黑から光明の家庭へ（中略）御藥の效果に恐れ入りました。

六十の父が水々しい元氣　（熊本）羽賀三郎

學校の成績が七番から、番に四十五番に顚落した原因を調査、藥劑と診つてキングオブキングスを服用（中略）不統一で散漫で記憶力の減した頭を恢復しました（中略）惡癖から六十を越した父が迄年齡力の減力から頑固な不眠症にも犯されて永く强壯劑を愛服してをりました、僕は自分の經驗から湧いた自信の結果キングスをこの父に勸めました（中略）見事眼鏡に向つて旺盛な精力に復活した父、恩給の消極生活から一足飛びに街頭へ出て月下目分經營の小賣社ながら活潑な營業振りが宜しき増して會社も相當の利益を擧げてをります（中略）父は最後までキングスを愛服すると張切つてをります（後略）

ホルモンより倍の效果　醫學博士　羽太銳治（第一節）

元來無垢のホルモンは藥用として遂に效果で內服用とするには操作の上の困難から效果も少からず減殺されてゐた、余はホルモンの為の製造の途のホルモンの發生地に生まれる物を探し行き詰めて得たのはキングオブキングス……

森永　ゆであづき
慰問袋にも
森永製菓・森永乳業株式會社

外國品に勝る　シオノアスピリン
感冒・頭痛・神經痛・齒痛

日の出　新年號　三大附錄つき　增版賣切　第三回大增刷　本日出來

臺灣防空讀本　定價五十錢　臺灣日日新報社發行

ナショナルランプ　A型 2號
衛生的　ソレ今だ治水

御贈答用に！
天下一品　12—L—15
キッコーマン醬油
銃後の家庭に贈る最適の品！
お德用な十六リットル樽
美しい八リットル罐
宮內省御用達　野田醬油株式會社

新榮養藥の效果で艶々した若肌になる！
友邦ドイツの藥學者が苦心發明した皮膚專門の滋養藥ラセランを日本で初めて應用したマスター・バニシング（化粧下・髭ソリ後整肌用）とマスター・コールド（マッサージ夜間若返り用）は、普通の榮養クリームとは違つて、肌への滲透力が驚く程强いから、どんな寒さにもアレない艶々した若肌を作り、眞から美白しく曖昧ある血色にします。
●滲透力强くアレを止め化粧下に一等！
●殺菌力强く髭ソリ後にも最適！
マスター・クリーム　バニシング

國定忠次 (140)

長谷川伸作　岩田專太郎畫

提燈攻め（五）

玉村の主馬は一隊を率ゐて梁に廻り、露上の原を東から西へ向かひ、忠次を驚かす計畫で、福田仙左を先頭に廻した。兄の京藏は殘る一隊を率ゐ、忠次の正面からかかる豫定で、これも既に行動に移つてゐる。

京藏の正面組もさうだが、主馬の側面組も又、同じやうに、率ゐてゐる者の數がだんだん減つて、始め四十餘人もゐたものが、いざとなつた間際に、その半ばが逃げ去つたり、朝と逃出したりしたのである。

主馬はそれと知つて憤り、口汚なく

「今になつて逃げるなんて卑怯な奴等だ。兄やがれ喧嘩がすんだら一人づつフン縛つて兵にしてやる。忠次なんて者は、これだけで對手になつても餘らあ」

兄の京藏は主馬と違ひ、腹のなかでは失望してゐるが口には出さない。

この一組が豫めの約束通り、のろし花火を互ひの合圖に、正面と側面で一齊に、ドッと喊の聲をあげにかかつたが、不揃ひで、氣勢すこしもあがらない。それぱかりか二組とも、足は釘付け同然、腰は揃つてゐるが如く顫へた。

「それッ」

提燈の下から用意の手丸提燈を一齊に、冠せて置いた袋を除いて手に手にとり、一列に並んで高く掲げた。

それを見て愕然となつたのは主馬だ。勢揃して、しかも、全くの出迎への如く、提燈を並べられたのが餘りにも意外である。

兄の京藏はぎよッとしたものの「忠次はあの眼滂だ、油斷してるやがるんだ。殺ッちまへッ」

と、下知をかけた。さすがに命知らずがゐて四人、ばらばらと飛んで出た。

京藏は勢ひに乘り、自分も長刀をぶつて飛んで出た。

と、味方の四人、何に足を掬はれたか、顛を鳴かした如く倒れ、起きんとして又倒れた。

京藏も足を掬はれ、ばッたり倒れた。

「しまッた！」

引綱が地面三寸に杭を打つて張つてあるのだ。

起きんとして京藏は、腕を捩引提燈の下に突ッ込んだ。

味方の大將が計略に引ッかかつた、と、見るより早く、玉村方はわッと逃げた。それに誘はれて主馬の組のものまでが逃げ去つた。仙左だけはさすがに逃げずにゐる。主馬が躍起になつた。

「仙左、もう仕樣がねえ、覺悟を諦めろ」

「口惜しいな、これでお終ひになるとは」

「これも運だ。まさか兄キを棄てて今逃げたのでは、今日後、おまんまにならなくなる。仙左、度胸を据ゑろ。俺あ兄キの傍へ行く」

その兄キは國定方の文藏その他の手丸提燈十個張りに、周圍をぐるりと取卷かれてゐる。

身内の者はと見ると、提燈の網にはひつた入間魚、逃げるも叶はず、土に坐つて俯向いてゐる。主馬が、

「忠次には日光の円藏が付いてゐねえなんて嘘だ。こんな計略が忠次に出來るものか。俺達は決して忠次に負けたのではねえんだ、見たことはないが円藏つて男に手もなく捻られたんだ。ヘッ、われながらざまアねえ」

京藏の傍へ行き並んでゐる主馬と仙左の前へ、忠次が熊谷の他三人で、提燈を振り照らし、近づいて、

「主馬。福田の仙左衛門。迎へに來たぜ。足許が悪いだから氣をつけて京藏の處へくるがいい」

「なあ主馬。おらお前に聞きてえだ。お前、成松と一緒におらが方の影物小助を闇討にしただらうが」

「そんな云ひかかりをいふものではないね。喧嘩には負けたらしいが、そんな濡衣を着せられて溜るか。忠次どんがそんな事をいへといつたに違えねえ。ちや俺が忠次どんに掛合つてみる」

「や、さうでねえ。親分におらが今いつたこと内緒だ」

頑張は行過ぎを後悔したが遅い。

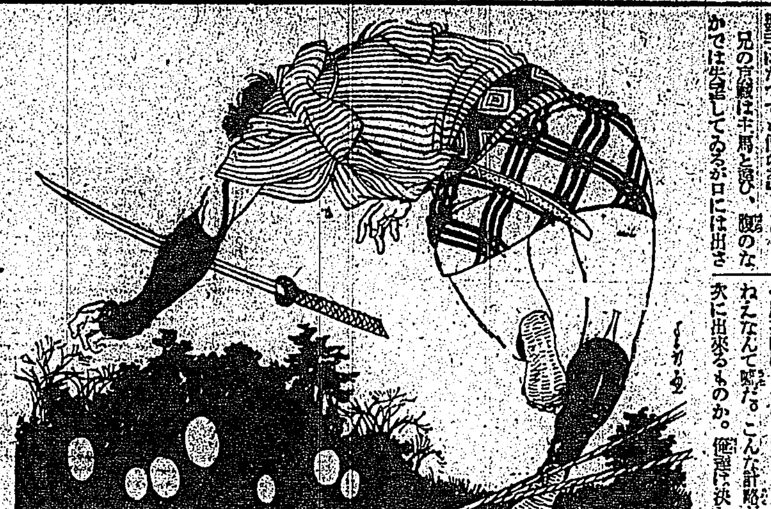

三時間興行による地方常設館の進路

結局一週二番組で進むか

三時間興行が實施された後に於ける大都市封切館以外の常設館殊に地方常設館は何處へ行くか——映畫界の動向を決定する上に重大な問題があり松竹、新興、日活、大都、東寶の五大會社は全プロ主義の配給網があるからよいとして極東、全勝の如き上映方針の製作者や洋畫會社は配給網が一定してゐないために非常に窮地に陷ると見られるがこれを打開する案として二部興行制か一週二番組の興行が考へられるがこれは内務省の方針として三時間に近い長時間興行をやつてゐた地方常設館はどういふ興行を續けて行くかは今後の映畫界の動向を決定する上に重大な問題があり

イト・ショウの如き場合の外は絶對認められぬ事になつてゐるから勢ひ短時間興行卽ち一週間を二番組で三日と四日の二回に別けて興行する事になる模樣で斯うなれば六社聯盟は相當結束によつて映畫の供給が豐富になり極東、全勝等の小會社も却つて有利となるがこれに反して孤立の東寶系は映畫不足の惱みを感ずることとなり唯一の協同相手たる洋社は輸入許可がますます困難となるのでこれも頼み難くなるらしく東寶系としてはこの難關を如何に打開して六社との抗爭を續けるかが注目されてゐる

北支を描く（四）

從軍畫家　鶴田吾郎

鐵兜

日本軍兵士の形はますますよくなつて來た、陸に戰地に於て見ると、軍隊程からした行動に何一つ無駄なく組織だつて研究したものはないと思はれるのである。

鐵兜のカカトは擦りへらされてゐるが、外套も靴袋も鉄兜も寄死生の境を越えて來たものばかりだ、山に臥し溝につかり、敵壘をよじ攀ぢ

露營は快く眠つてゐる强盜を起すに忍びないとでも思つたのか、彼の目覺めるのを待つて引張つて行つた

本年度の樂壇小史

△一月（八日）日本アルプ協會設立、その記念演奏會を明治生命ホールに開く（十二日）同南ボリドール社長逝く（廿一日）チエロのマレシヤル來朝（廿五日）評論家伊庭孝逝く

△二月（十二日）サルコリー鍵婚式を多摩墓地にて行ふ（十六日）洋琴家小上國子結婚（十八日）作曲家稻本國彦歸朝（廿一日）近衞秀麿歸朝（廿八日）洋琴家チル・マルシエックス來朝

△四月（三日）洋琴家湯山節子來朝（八日）ソプラノ伊藤敦子渡伊（二十六日）ソプラノ關屋敏子結婚（二十七日）テナー島田龍之助伊太利から歸朝（二十八日）ソプラノ淺野千鶴子渡米

△五月（一日）武藏野音樂学校昇格五周年記念式擧行（五日）山田耕筰渡歐（七日）指揮者ワインガルトナー夫妻來朝（九日）ヴオーメル・フオア「セヴキラの理髮師」上演（十五日）ピアストロ・トリヲ五日間公會堂に妙技を揮ふ（二十一日）藤原義江歸朝（三十一日）ワインガルトナー指揮演奏會公會堂に開かる

△六月（二十四日）藤原義江渡米

△八月（一日）洋琴家佐藤春日渡佛（十六日）交響樂團結成さる（十八日）ペッオールド逝く

△九月（十八日）作曲家小倉朗五郎渡歐（二十日）印度舞踊のラメリとラム・ゴパール公會堂に踊る

△十月（十九日）交響音樂協團團設設、奏會開かる

△十一月（十三日）山田耕筰歸朝（十八日）指揮者貴志康一逝く（二十四日）舞踊家高田茂渡歐

（十二月）藤原義江帰朝二十周年記念會開かる

本年一年間の音樂、舞踊界は如何に消長したか主なる事件を擧げてみる

ブリューネット・アンサンブル

「共に樂しめる音樂」の普及を目的とした、小人數に依るアンサンブルの研究團體ブリューネット・アンサンブルが結成された、メムバーは金子多代、鈴木三重子（ソプラノ）桑原ウメカ、津の末千鶴子（アルト）津田雄三、谷垣誠（テノール）佐爲雄二郎、木村樹（バス）の諸氏で、事務所を淀橋區落合四ノ一六六三金子方に置き、各國民謠、オペレツタ、輕音樂のアンサンブル化を研究發表すると

海外小話

睡眠綺談

アメリカのマサチユーセツ・ヴイルで强盜に押入つた、不幸にもアラバマの若い黑人はグリーンしてその家の主人が新しい長椅子を買つたばかしのところだつたので强盜はその儘長椅子にぐつすり眠り込んだ

×

ロデシアのブラウニヨオの飛行家のラルヒ・アッシユビイのとつた眠りは最も心地の惡い眠りであらう、彼が密林に不時着陸をしなければならなかつた時のことライオンや虎が夜になると彼のベッドのところに來るので、彼は眠り通しで歩いた、三日の後彼は一番近くの土人の村まで三十哩歩いて行つた

×

エストフイールドのヘレン・ルイズ・ブッシユマンはオハイオでバスにはね飛ばされた、彼女はそれ以來ずつと眠りつづけてゐる——もう十年にもなる

人々は彼女をピシャリと打つたり、冷水をぶつかけたり、静かな美しい音樂を試みたりしたが悉く無駄であつた

ヘレンは今では二十六歲で醫者によつて一寸眼を覺まされるだけである

地球が破滅するには

アメリカの科學者たちによると世界が破滅するには四通りの道がある

（一）二ツの流星が衝突したら全體の大陽系が崩壞するであらう

（二）地球と他の遊星との衝突

（三）太陽が爆發して地球を燕かして了ふ

（四）地球の重力による月の破壞は現在環で圍まれてゐる土星と同じやうな環に月を變形することになる

二世紀に亙る氣の永い實驗

フットボールで名高い米國ノートルダム大學の細菌學教室では、部長ジエイムズ・レイニヤース博士を中心として特殊バクテリヤの培養を行つて居るが、この中若干のものの生存期間を確かめるため培養基をガラスの試驗管に入れて密封し、教室の建物の土台の中にいけた。試驗管は建物が朽廢するまで今後二百年はそのままとし、「いけられたバクテリア」には二百年後試驗を取り出す「未だ生れぬ科學者」のために「注意書」が添へられて居るが、これについてレイニヤース博士は語る

『實驗は二世紀に亙る隨分と氣の永いものだが、「時」を眠稻出來ぬ現代の科學者としては已むを得ない、二百年後の科學者達は、この程バクテリアが人爲を離れてどの位生存出來るかを知るであらう』

米國にダツトサン時代出現か

ピッツバーク知名の實業家レッドヤード・ダウル氏は、將來米國には必ず小型自動車大流行の時代が來るであらうと豫言して、最近左の如く語つた

『米國に小型輕自動車時代の來るのは必至である、小型車は輕便且經濟的であるばかりか、現代の米國人に受け容れられる數數の得點を持つてゐる、現在大型自動車が壓倒的なのは、稅金其他米國政府の方針による所が多い、將來米國の各家庭が大小二臺の自動車を備へ、大型は長途の旅行用に、小型は近距歩きに用ひる時代の來るのも遠いことではあるまい』

釣

△淡水　天候晴で風間から潮垣を見せ淡外は時化氣味だが港内に波靜かで桟橋、大正橋附近で平鯵、丸隨がエビで面白く釣れ、八尺門ではチヌが釣れる

△淡水　潮り勝ちで漁り芳しくないが汐潮を利すれば川口の外でも大物のスズキが釣れる

△山下腳　水も合よく天氣はよし水ぬるむあたり脂のよくのつたハヤがグット飛つく

△大溪　角山　彼島く不漁だがミツボは入日後に嚇つてグット釣れる

日本に唯一つのライオン・コドモ・ハミガキ

ライオン齒磨本舗が子供の時からムシ齒にならないため此度今までになかつた幼兒專用のコドモ・ハミガキを新發賣しましたが、之においても甘口で、幼兒達の好む香をあしらひ、容器も幼兒達の氣分にピッタリ合つたもの、向これと同時に同店では幼兒齒刷子も賣出してゐる

今日の漢詩

選者　魏清德

家兄雨岩設席邀仙花果園組修禊會誘被後進入飛之ネ小杏壇及門弟子錦生霧伊丁丑小春保成餘稚航此紀娛道謝會員諸君子美意　楓子清

巖勝巍々爵果傍。仙風道骨甚翩然。無端仰首乾坤大。寄意循遲日月長。千歳園林欣景場。三春回合輕生香。雲門此日吟除暇。分外樂施佛莫當。

其二

壁結花々此指南。芳園設教特茅庵。傳經雅韻風格詳。問字堂前艶出藍。歷友留懷千古。留下莊山作美談。

其三

濟々英才資大用。謀々妙義耐窮探。悦似談經市有禪。寂坐欣茶悟。學風所尚有前賢。今望逸塵第一仙。

賀子興君新居　顏笏山

人在蓬瀛第一仙。而今仿傍祖遺傳。密巢高築華堂位。出谷調高浴木遷。淸福長新待瑞祉。斯文茬美香壽禧。業林迦作樂林地。香道貫通賦高篇。

メガホン塔

▲二十二日午前中に女兒オーバ御買上の方、ボタンがとれて居りましたから是非御持參下さい（古川吳服店）▲一讀者より昔日の十六日號刊五頁に入選者發表あり（入選者）▲北一女生に賞品を剣定して下さい藍品の時、割算が遅れて困ります（一父兄）

有段者十八拔碁戰（第二次十四局ノ一）

本社主催

四段　藤渡氏　五目勝　同四五目同

先　初段　藤　渡　茂（四目半コミ出し）

先番　初段　福　永　達　朗

評　稻　澤　克　忠

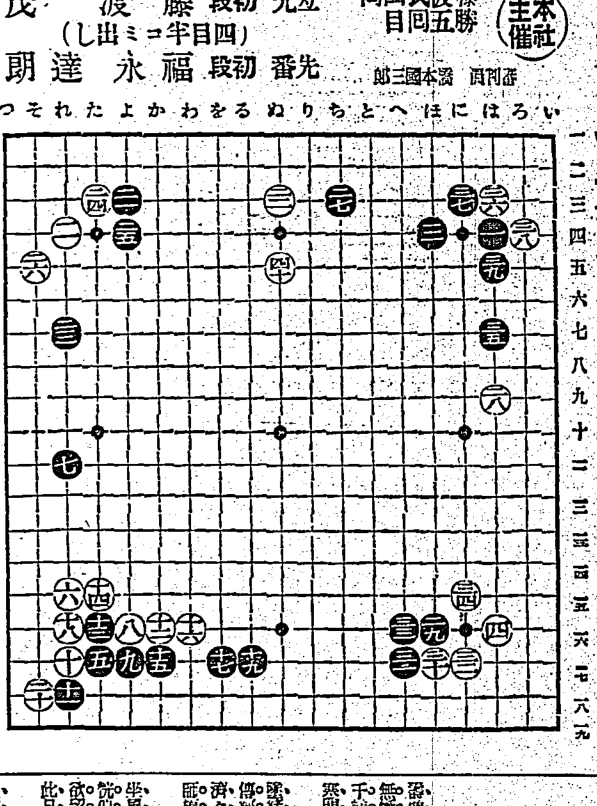

一二三四五六七八九十十一十二十三十四十五十六十七十八十九

いろはにほへとちりぬるをわかよたれそつ

●一	ほ四
○二	れ十二
●三	は一七
○四	は一五
●五	ゑ一六
○六	ヘ一六
●七	そ一三

●二七に三　●二九は五　○二八ろ四　○四○ぬ五

黑七の挾み趣向で打たれたものであらうが八と突みおく方白に趣向の徐地を制限するだけでも打ち易くはないか黑十五は十八に白十を取りおくか如何その時白十八に押へる。黑「れノ八」に二間に拆き「ヨノ十五」の頂点を與ふ方黑としても打ち易い、黑十七のと不面白くない白十八と先手拆きに黑は近くである

黑十五と押した以上十七も「わノ十七」白「るノ十六」黑「をノ十七」と二間に拆きたい黑十九は「わノ十七」に拆きたい、黑廿一の拆り

より「れノ八」と二間に拆く方打ち易い白廿二は趣向である然し最後の君の差にはよく之れを打たれるが「ヲノ三」或は「をノ三」の挾みとの比較は如何

黑廿二は「れノ六」に詰めたい七、黑廿三との間合ひに何となく滿足の出來ない左もなくば「れノ八」と二間に拆きたい黑廿七好点ではあるが左上辺の黑廿一、廿五、廿三、と何となく薄い形である廿七は「ヨノ六」に補強工作をしておきたい

カナ文字ニュース

△山東省内ノ日本人ノ家ヤ工場ヤソノタイイロノザイサンガ支那軍ニコハサレタリトラレタリシマシタノデワガ軍ハコノランバウデワルイ山東軍ヲコラシメルコトトナリ二十三日司令部カラソノワケヲ發表シマシタ

△ワガ軍ハ杭州ヲ中心ニコノ附近ノ支那軍ヲコウゲキスルコトトナリ二十一日カラ行動ヲハジメマシタガスデニ武康、安吉、長安、德淸、崇德ナドヲセンリヤウシマシタ

商況（廿四日）

臺灣正米市場前場

	寄	止	高	安
△一期蓬萊米 前場	不申			
當				
中	二三〇 三單			
先	二三七 一單			
△二期丸糯米 當	三〇一 二單			
中	三三〇 九單	三三	三二	三一九
先	三三三 一四單			
△一期蓬萊米 中場 當	二〇三 一單			
中	二三三 三單			
先	不申			
△二期丸糯米 當	一〇〇	一〇三	一〇三	五〇〇 八單
中	三三〇	三七	三〇	三六 二單
先	三三元 一九單			

基隆在庫米（二十四日朝現在）

二期蓬萊米	一〇九袋
二期蓬萊米	二八、五三六
二期丸糯米	七九
二期丸粳米	二八、五四一
到着米	八三二東（九五九）噸

高雄在庫米（二十四日朝現在）

一期蓬萊米	二八、八六四袋
二期蓬萊米	二八、二七四六
二期丸糯米	八、〇六〇
二期長糯米	六、二七一

大阪期米前場

節	寄	中	先
一	三三九		三四一五
二	三九九		
三	四〇一		
四	四〇五		二三〇
五			二三三
六			二三四
七			二二五
八			二四四
九			二二六
十			二二〇

東京期米前場

	寄	中	先
當	三四一	三三一	三四一
中	三三二	三四	四七
先			四九 四一

神戸期米前場

	寄	中	先
當	三三九四	三二九	三三二
中		一二九	一一〇
先		二三	三五一

東京銘柄前場

	寄	中	先
落蓬萊米	不申	不申	
落丸糯米	不申		三〇

東京銀行實株

日銀	五六〇、〇	同	新三九八〇
正金	一九七、三		
鮮銀	七七、九	同	新二〇八
臺銀	八七、〇	同	新六一、〇
勸銀	八八、八	同	新二六、六

東京國債前場

	寄	引
第一四分利	一〇一、八〇	一〇一、〇
第二四分利	一〇一、八〇	一〇〇、〇
甲號五分利	一〇一、八五	一〇〇、〇
第一五分利	一〇一、九五	一〇〇、〇
第二五分利		一〇〇、〇
第三五分利		一〇〇、〇
佛貨四分利		一九六、〇
米貨六半利	三六〇、〇〇	三六〇、〇〇
同五分半利	三五七、二〇	三五七、二〇

東京短期前場

	寄	引	高	安
東新	一七六六	四六	六八	
大新	一〇二九	一八	三〇	
鐘紡新	二九三八	一〇		
鐘新	二九〇四	八七九	九〇四	八七〇
帝人新	一二七三	七二		
東レ新	一〇四〇	四九	四九	
日魯	六九四	九三		
日鑛	一	一〇九		
鐘新	九五二	五〇	五五	
郵船	八四三	三八	四三	
郵新	五三七	三五		
石工	八四〇	四二	四五	
日立	八三二	二六	三二	
日産	九六〇	五九		
日工	八七三	六六		
電工	七四〇	三九	四〇	七三
鐵管	九八六	八九		
東電	五二七	二八	三〇	
日電	四八四	八四		
滿鐵	五六一	五八		
滿新	五二〇	五五		
北炭	九二四			
昭肥	一八五	一八五		
日糖新	八一四	一二		
日曹	八一四	一一	一四	
麥酒新	四三一	二三		

東短取組喰合

新		賣方四二店
東	三七一、五三〇株	買方五一店

東長總取組

當限	四一一、九三〇株
中限	六七一、五七〇株
先限	一、〇七七、二四〇株
合計	二、一六〇、七四〇株

大阪短期前場

	寄	引	高	安
商船	七五五	五五	五七	五四
郵船	八四二	三四		
日窒	六九九	九一	九九	八七
日糖	一〇〇六	〇六	〇六	〇一
日石	八三一	三一		
日立	九六〇	一	六〇	五九
日産	九八九	八七	九九	七六
鐘紡	八六九	六四	六九	六一
倉紡新	六四三	三七	四三	三七
倉紡	八〇九	〇七		
帝人新	一二七一	六三		
帝人	四二五	二〇	二九	一一
東新	一七六八	三六	六八	二九
東電新	八五七	五三	五七	五二
日電	八一〇	一一	一四	一〇
満鐵	五六〇	五八	六〇	五八
宇治電	四二三	一		
東電	五二九	二八		
大同	四一九	一五		
東レ新	一〇四九	三五		
日レ	九二八	〇三		
鐘紡新	二八七五	二〇	二八	二〇
東洋紡	一八四〇	四〇	四〇	三二
日曹	一二一四	三〇	七五	六
大株	一〇一五	一二	一七	〇一
大新	一〇二六	〇六	二六	〇一

大阪短期取組（二十四日本社特電）

東新	賣方三六店　買方四九店
大新	賣方三三店　買方五五店
帝人	賣方三九店　買方四八店
日産	賣方二一〇店　買方九〇店
商船	賣方二〇店　買方六二店
日石	賣方一〇店　買方九六店

大阪砂糖現物

三盆（ＯＢＢ）	二〇圓一五錢
分蜜（Ｍ３）	二〇圓一五錢
精糖（甜）	二三圓二〇錢
精糖（Ａ）	二三圓四〇錢
精粉（Ｈ）	二三圓四五錢

神戸豆粕前場

	寄	引
十二月限	五一八	五一九
一月限	一八	一九
二月限	二二	二三
三月限	二一	二三
四月限	二三	二六

橫濱生絲前場

	寄	引
一月限	六九八、〇〇	六九一、〇〇
五月限	六九七、〇〇	六九〇、〇〇

神戸對外爲替

對米	二九弗	二六分一賣
對英	一志二片	八分一買

外國爲替相場

紐育來爲替	二九弗一四四
倫敦來爲替	四弗九九九三

外國銀塊相場

倫敦現物	一八片一六分一
同先物	一八片一六分五
紐育現物	四四仙七五

外國金塊相場

倫敦現物	一志四〇片

外國棉花相場

米棉 現物	八仙九七
先物	八仙九四

紐育株式

スチール株	六〇弗
アナコンダ株	三三弗二
工業株平均	一二七弗八分三
鐵道株平均	三一弗六六仙

ナショナル生絲

當限	一弗六〇仙
先限	一弗六八仙

シカゴ小麥

十二月限	九〇仙
五月限	九一仙

玖馬砂糖

一月限	二仙〇六
五月限	二仙一分五
七月限	二仙一分五

倫敦砂糖

十二月限	五志二片分一
三月限	五志九片四分三
五月限	六志二片

紐育砂糖

十二月限	二仙〇五
三月限	二仙〇九
五月限	二仙一二

大阪重要商品（二十四日本社特電）

綿月ゴム現物	三三圓八〇厘
木蝋（ＢＢ）現物	六〇圓〇〇
モスＢ一番現物	四圓八〇厘
人絹糸	七六〇圓〇〇
人絹一二〇	九〇〇圓
絹紡絲	三三〇圓〇〇錢
ネル九〇生地	六〇圓七〇錢
晒綿布	一〇〇圓〇〇錢
製綿一〇分	二〇圓〇〇錢
晒綿	三〇圓〇〇錢
平板	八六〇圓〇〇錢
洋紙	一〇〇圓〇〇錢
揮發油	一七圓一六錢
木材	一〇圓八二錢
豆粕	一〇圓〇〇錢
毛糸Ｚ	一〇圓〇〇錢
北海小豆	一〇圓五〇錢

臺日案内

内地土産　ポンカンと白柚　臺北本町三　電五貮參　矢野商店

蓄音器　蓄音器月賦賣出し　本町電話五三四二番　大石蓄音器店

蓄音器月賦賣出し　本町電話五三四二番　大石蓄音器店

寫眞　カメラ中古品高價買入　臺北市京町二　南光寫眞機店

現像・燒付は二宮へ　京町二丁目　電話六〇五〇番

時計眼鏡　和田はメガネ専門　臺北本局前西銀通り　電六壹五〇番

メガネ専門金光堂　學生優待　兒玉町電話貳九五八番

小川メガネ店　榮町三　菊元向通

料理屋　壽司天ぷら魚文　都通り　電參五壹八

生そば壽司　辨金京町店　電六四參九番

金融　商品券高價買入三成社　月賦電話及金融卽決　電五六貳六

電話賣買　商品券買入　電話町一　（電貳〇參八）旭屋支店

商品券並債券電話賣買　臺北郵便局前　電二六二九六　盛證券

恩給立替　本人直接仲介無料　臺北明石町二ノ一　恩給受給者互助組合

洋服　オーバ、トンビ高級既製　京町三　宵龍洋服店　電六五八六

贈答品なら稻田の御服を　臺北京町　稻田吳服店

藥種商　喘息にワンカ　臺北市榮町四ノ一二　發賣元　稻田商店

吸入用酸素　電四九六七　臺北市京町2　世界薬局　中央藥局

ラヂオ器械　ラヂオ十ケ月月賦販賣　明石町日ノ丸電氣商會　電二六二〇

ラヂオ十ケ月月賦販賣　榮町大東電氣商會　電話五二二四

ラヂオ十ケ月月賦販賣　南工商會　電五六七一

ラヂオ十ケ月月賦販賣　郵便局前　高砂無線商會　電三九四

ラヂオ十ケ月月賦販賣　松田無線電氣商會　電二二五

ラヂオ十ケ月月賦販賣　鈴木無線電氣商會　電二二九

ラヂオ　總カタログ進呈　中川ラヂオ店　電二二四六

雜件　平戸燒　破格廉賣　臺北市植物園正門前　口石陶器店

屏風卸小賣　末廣町二　電四二九〇　高見表具店

日本一軍用犬　アドルフ號の仔犬格安分譲　臺北市大和町四ノ九　南方莊

實用向家具　京町三丁目　電貳五〇參　杉本家具店

アパート　和室多數、閑靜　市バス大學官舍前　昭和莊　電四七六九

古ミシン　高價買入　英米ミシン商會　臺北永樂町　電三六五九番

御調髮は新築の國武へ　東門町一條大通り　國武美髮院

玉突臺　ラシヤ張替特賣　臺北太平町　勝本商店

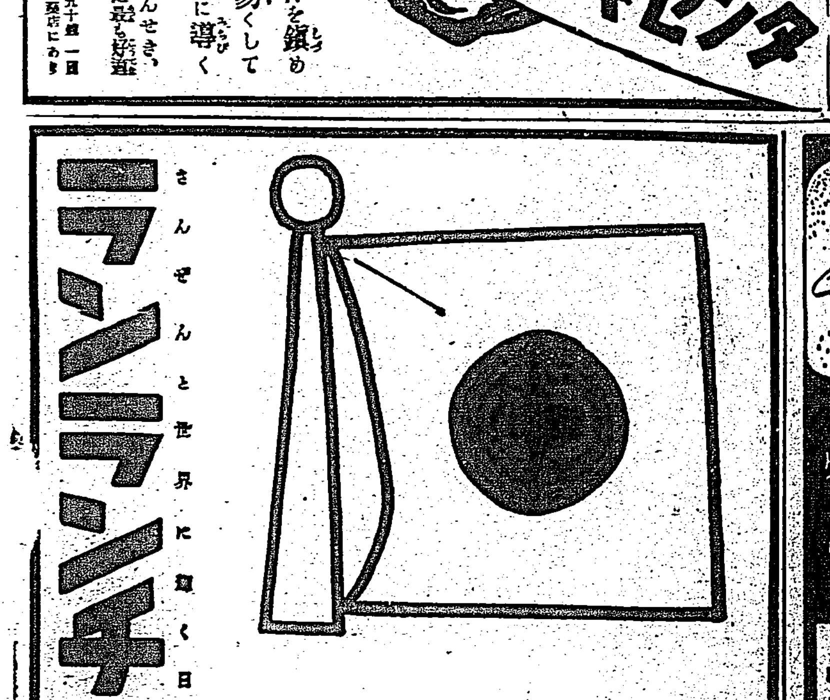

臺灣日日新報
本日夕刊共十六頁

社說

內臺農家の收益上の比較
臺灣側が遙に惠まれてゐる

一

此の程、督府殖産局から發表されたものに依れば、昭和十一年の本島農産總價額は三億八千八百卅六萬餘圓で之を本島農家總戶數四十二萬八千餘戶に割り當てると一戶當りの生産總價額は九百六十四圓八十四錢である。之を前年の八百九十九圓卅一錢に比すれば、實に四十六圓九十二錢方の增であり、また昭和九年の七百十四圓九十七錢に比すれば昭和十年は百四十八圓卅四錢の增であつた。更に昭和十二年には米價高や甘蔗代等の關係は勿論、棉作、黃麻等の新栽培の勸奬から其の生産額に相當の增進を來すべきことも推察し得られる。卽ち本島農家の生産額が多年增進また增進の事實を示し、農村の繁榮と幸福とがこれらの數字の上に如實に表現されて居るのである。

二

今これらの數字を內地農家の農業生産額に比較して見ると、昭和十年に於ける同總額二十九億九千七百餘萬圓を、其の農業總戶數五百六十一萬戶で割つた一戶當りが五百三十四圓三十二錢となり、而も其の前年の昭和九年の如きは主として米價安に累せられ僅かに四百八十四圓餘に過ぎなかつた。之を以て見ると本島農家は內地農家に比して常に其の五割以上の增收を擧げて居る上に、兩者の生活程度の高下と內地物價指數の差とを考慮へ入るれば、其の生計費の點に於て本島農家が內地農家よりも相當低位に在ることが考へられるので、兩者の純利潤なるものが益々開きが多くなつて居ることも疑ひなきところである。唯だ內地農家一戶當りの平均人口が九人五二であるに對し本島人農家のそれは六人六四となつて居る點はあるが、それでも一戶當り生産額の一人平均を求むれば內地は（昭和十年に於て）九十六圓八十錢、本島は同じく百卅一圓餘となるので、此の比較を考ふる時に本島農家生計上の餘裕が內地のそれに比し遙かに上位に在ることが親知せられ得るのである。

三

先般督府殖産局に於ては本島中農一千戶に就き其の生計費の調査を實施した。今日では既に其の係數も出揃ひ、目下之に就て整理中に在るので確たる結論は未だ知ることが出來ないが、これが判明すれば生産額と生計費卽ち收入支出の開きもハッキリと判り其の純利潤も明かとなるわけで、多大の興味を以て其の發表を待つて居るのであるが、孰れにしても同じ帝國農民でありながら其の間に收益上相當の開きのある事實は動かせない。これは一つは氣候風土に據る所謂天惠に負ふところも勿論多いのであるが、其の根本的原因としては我が皇室の御仁慈と公正適切なる統治政策とに依り、此の天惠を十二分に利用して周到なる施設を爲しつつあるために外ならぬ。殊に同じ漢民族たる支那農民が常に殆んど極度の惡政秕政に泣いて來た上に、現下は更に惡黨閥の犧牲となつて心にもなく非義非道な抗日戰爭に出役せしめられ言ひ樣なき悲慘の狀態に陷かれて居るに反し、本島農民は全く其の堵に安んじ其の生業から多分の利潤を收めて日夜鼓腹、多幸なる生活を享受しつつあることに深く思ひを致し、彌々益々皇恩の忝けなきに、感激して滅私奉公の實を擧ぐべきであると信ずる。

杭州城を占領
我が軍堂々入城

【杭州二十四日發同盟至急報】我が杭州攻圍軍各部隊は二十四日午前八時一齊に杭州各城門を占領し城壁上に日章旗を飜へした

【杭州二十四日發同盟】我が杭州攻略軍小堺、野副、藤山、小池、淺野、伊佐の各部隊主力は二十四日午前七時鳳凰山を越え鳳山門に出で杭州南部市內に侵入城門高く日章旗を掲揚した

【杭州二十四日發同盟】杭州街道を進撃せる藤井先遣隊及び谷川守谷部隊主力は山田、大島、八坂各部隊と呼應し二十四日午前七時五十分杭州の北正面に迫り各城門を占領直ちに城內に侵入し市內を確保した

【杭州二十四日發同盟】西北東の三方面よりする我軍の杭州包圍態勢は最後まで緊密なる連絡を保ちつつ各部隊とも殆ど時を同じくして二十四日午前八時富士井部隊は慶春門、清泰門、望江門より、藤井、谷川各部隊は西大街より、野副、小堺等の諸部隊は鳳山門より呉山を經て入城茲に杭州は完全に我が手中に歸した

富陽を占據す

【上海二十四日發同盟】上海軍二十四日午後六時三十分發表 我軍は二十四日早朝南宋の舊都杭州城を占領した、日章旗を城壁上高く飜へし萬歲の聲西湖畔の呉山を震撼せり
一部は山岳を占領して西湖と杭州城を俯瞰し又各部隊は錢塘江沿岸の富陽を占領した

【武康二十四日發同盟】三方面より緊密なる連絡を保ちつつ二十四日早朝進撃を開始した杭州攻撃軍は泥濘と化した惡路を物ともせず二十四日正午頃より藤山、野副、小堺、片岡各部隊は杭州外郭陣地東方より南北に進撃した

北支外交公館に
谷駐埃公使を起用
最高責任者として

【東京二十四日發同盟】外務省では北支政權の樹立に伴ひ今後北支に於ける對支工作に備へる爲め同地に於ける我が外交機構を擴充強化し併せて軍部と連絡調整に萬遺憾なからしむる爲め過般來北京大使館並に天津總領事館が中心となり諸般の對策を攻究中であるが今回駐…に滯留中の谷駐埃公使を北支外交公館の最高責任者として起用一切の準備を整へしむる事になり二十四日左の如く出張命令が發せられた、同公使は右重要使命に基き廿五日午後八時東京驛發現地に向ふが歸任後の加藤奉天總領事も同道する、同公使は現地の情況を視察すると同時に一旦歸朝して本省との間に具體的打合せを爲し更めて赴任常駐する筈である

特命全權公使　谷　正之
總領事　加藤傳次郎
滿洲國及中華民國へ出張を命ず

（寫眞は谷公使）

天皇陛下行幸
二十六日の開院式

【東京二十四日發同盟】第七十三議會は二十四日成立を見たので　天皇陛下には同日午後、來る二十六日貴族院に於て開院式を行はせられ、親しく行幸遊ばさるる旨仰せ出された

某重大案件を承認
きのふの定例閣議

【東京二十四日發同盟】二十四日の定例閣議は午前十時四十分首相官邸に開催、近衞首相を除き全閣僚出席先づ大谷拓相より朝鮮臺灣等の外地の事變に對する影響につき詳細報告、各方面とも極めて良好なる旨を述べ次いで賀屋藏相より臨時稅制調査に關し諒解を求めたる後瀧企畫院總裁は企畫院創設以來今日まで各般の業務計畫及國策に運び同院の機能を活用するに至るべきを以て各閣僚とも一層指導されたき旨を述べて諒解を求め更に厚生省案を議題に供したる結果別項の如く決定午後零時十分一旦休憩、午後二時再開廣田外相より外交上の某重大案件を報告之を承認した後風見書記官長、賀屋藏相より北支經濟開發並に上海方面善後處理を中心とする帝國政府の對支根本策につき種々說明を行ひ各閣僚より夫々意見の開陳あつてこれを決定午後四時散會した、尙風見書記官長は右閣議散會後、同五時荻窪の私邸に近衞首相を訪問、閣議の經緯を說明承認を求め茲に帝國の對支根本策は正式に決定を見るに至つた

德川圀順公を推薦
貴院全院委員長

【東京二十四日發同盟】貴族院では全院委員長は二十四日の各派交涉會に於いて德川圀順公を推薦する事に決定した

內務異動發令
廣瀨次官は厚生省へ
齋藤警視總監は勇退

【東京二十四日發同盟】廣瀨內務次官の新設厚生省入り及び齋藤警視總監の勇退に伴ふ內務異動は二十四日の定例閣議に於いて決定即日左の如く發令された

任內務次官　三重縣知事　羽生　雅則
任三重縣知事　香川縣知事　佐藤　正俊
任香川縣知事　福岡縣總務部長　千田昇次郎
任警視總監　內務省警保局長　安倍　源基
任內務省警保局長　保安課長　富田　健治
依願免本官　內務次官　廣瀨　久忠
　　　　　　警視總監　齋藤　樹

羽生新次官は臺灣に居た人
佐藤知事も同じ頃に
野口臺電理事の談

末次內相の初入閣で輔佐すべき重要ポストたる次官に榮進した羽生雅則氏は曾つて督府の商工課長たりし人で、又た香川縣知事から三重縣知事に榮轉した佐藤正俊氏も總督府の市街地課長たりし人、右に就て此の時代の同僚たりし現臺電理事野口敏治氏は語る

◇羽生君は一高から大學にかけて僕より一年後輩で大正五年に出、臺灣へは大正五年に來て直ちに殖産局の庶務課に入り間も無く商工課に移り屬官時代から生粹の商工課育ち、それから円阪さんが臺北州內務部長に出た後を後任した事もあつたが、その後戾つてそのまま商工課長になつた人で、水產課長と兼務課長を兼任した事もあつたが、その他には何處へも行かなかつた、それから震災後復興局が出來て橫濱の復興局出張所に入り、同市の復興事業に功勳する所が多大であつた、ここから內務省に入り累進して安井前文相の大阪府知事時代經濟部長をやり、福井縣知事から三重縣知事になつた許りで今度の榮進を見たものである、仲々の勞だ…學生時代は籠球部の選手であつた、頭も行動も敏活な男である

◇佐藤君は曾て內務局に市街課長といふのがあつたが、そこへ內務省から來たもので、末松、相賀の兩局長時代課長であつた、それから內地へ戾り山梨縣內務部長から滿洲國に渡り、內地へ歸つて香川縣知事となつたものである、昔の同僚で臺灣の緣故者の斯しい榮進は誠に嬉しく思ふ

內務省異動評

【東京二十四日發同盟】今回の內務省異動で最も意外の感を與へたのは三重縣から拔擢した羽生新內務次官である、地方官としては安井前文相が大阪府知事當時大阪で經濟部長を勤め安井氏に認められたが今度三重縣知事に榮轉した直後新次官に拔擢されたのは安井氏の推輓に基くものと言はれてゐる、地方官としては相當の實績を擧げてゐるが本省の經驗が全くないのは末次內相が內務行政に全くの素人であると思ひ合せ今回の異動中の弱點ではないかと言はれる、安倍警保局長の警視總監並びに富田保安課長の警保局長榮進は現下の非常時局に際し最も適當の異動である香川縣の佐藤氏の三重縣並びに福岡の千田總務部長の香川縣知事榮轉は順當の所であらう

厚生省案決す
近衞首相の裁定で

【東京二十四日發同盟】保健社會省に關しては二十三日近衞首相邸に於ける關係閣僚會議の決定に基き二十四日の定例閣議劈頭、近衞首相裁定案を首相代理として風見書記官長が代つて左の如く諒解を求め異議なく決定するに至つた、依つてこれで同官制は明春早々實施する運びとなつた

首相裁定　保健社會省については目下樞密院に於て審査中のところ保險院の所管事項並に省名等に關し一段の工夫を要すると共に一方この省の設置は時局に鑑み急を要するを以てこの際政府原案決定に一部變更を加へ生命保險處理の監督は從來通り商工省に殘し省名を厚生省と改稱することとして右につき樞府の御承認を願ひたし

大臣發令は明春
厚生省の首腦部人選

【東京二十四日發同盟】政府は新設厚生省の官制案が近く樞府本會議を通過する見込が附いたので次官以下首腦部人選に着手し次官には廣瀨前內次官を起用するに內定し右の外局長級の顏觸れを一兩日中に揃へ二十八日の閣議に附議正式決定することとなつた、然して大臣の人選及び右の正式發令は明春となる模樣である

書記官長談話

【東京二十四日發同盟】新設厚生省成案の修正に關し風見書記官長は談話の形式を以て大要左の如く發表した

政府としては時局の重大性に鑑み曩に帝國議會の協贊を經たる新省設置の急務を痛感し官制の審議に關しては新政府本來の使命の遂行に支障なき限り出來得る限り各方面との協調に努め其の成立を促進したいと考へてゐる、之に對する關係方面の理解ある協調を得たるもの…現下の我が國情に鑑み內閣の意のあるところを諒とし國家的大乘的見地に立ち政府の方針を支持し各々其の所管事務に精勵して時難の克服に協力せられん事を熱望す

貴族院部長理事

【東京二十四日發同盟】二十四日貴族院各部にて互選したる部長理事左の如し

	部長	理事
第一部	大隈信常侯	黑木三次伯
第二部	柳原義光伯	千秋季隆男
第三部	大久保利武侯	矢吹省三男
第四部	德川義親侯	大河內輝耕子
第五部	細川護立侯	深井英五
第六部	山內豐景侯	實吉純郎子
第七部	德川圀順公	內藤久寬
第八部	島津忠重公	丸山鶴吉
第九部	一條實孝公	副島道正伯

衆議院部長理事

【東京二十四日發同盟】二十四日衆議院各部に於て互選したる部長理事左の如し

	部長	理事
第一部	尾崎　行雄	小泉　純也
第二部	八木　逸郎	愛野時一郎
第三部	木下成太郎	三宅　正一
第四部	大竹　貫一	三木　武夫
第五部	飯塚春太郎	南雲　正朔
第六部	安達　謙藏	淺沼稻次郎
第七部	小野　寅吉	西川　貞一
第八部	俵　　孫一	赤城　宗德
第九部	小泉又次郎	永江　一夫

廣瀨次官は一應退官

【東京廿四日發同盟】現內務次官廣瀨久忠氏は厚生省新設と共に同省の次官に就任する事に內定したので二十四日閣議で內務次官を一應退官する事に決定した

高等法院長に
伴野官長榮進か
齋藤法院長が勇退して

齋藤高等法院長は臺灣の土地が身體に合はず健康が勝れない爲め夙て勇退の意思を申出て居たが廿四日の閣議で右に伴ふ法院の異動の一部が決定した、卽ち伴野高等法院檢察官長が判官に轉じ臺南の伊藤院檢察官長が勅任に榮進する事になつたが、正式發令は二十七日になる模樣で、閣議決定の如く伴野高等法院檢察官長が高等法院長に轉じ、高等法院檢察官長には古山春司郎氏が榮進し、臺南の檢察官長には高等法院檢察局の上席檢察官上瀧汎氏が轉ずる模樣である

（寫眞は伴野官長）

元の畑へ
伴野官長語る

伴野高等法院檢察官長は二十四日の閣議決定により府判官に任ぜられ、近く勇退の齋藤高等法院長の跡を襲ひ高等法院長に就任するものとみられてゐるが、同官の私邸を訪へば伴野氏は次の如く語る
何にも通知はないね、全く初耳だ、大正七年甲府地方次席檢事より高等法院檢察部判官となつたのが臺灣に來た振り出しで覆審部判官、臺北地方法院長を經て、高等法院檢察官長になつたのが昭和八年八月頃だから臺灣での檢察官生活は四年餘だよ、今度又元の畑に歸つたわけだね、僕が高等法院長になるんだつて……それは知らんよ、高等法院長としての感想を云へつて……それは無理だよ、併しどつちにしても一生懸命御奉公するよ

司法省異動

【東京二十四日發同盟】司法省では二十四日附を以て檢事二百名に及ぶ定期異動を發令したが右の外年內に左の異動を行ふ事に決定二十七日發令される

補大審院檢事　大阪地方裁判所檢事正　黑正　太助
補大阪地方裁判所檢事正　神戶地方裁判所檢事正　遠藤　常壽
補神戶地方裁判所檢事正　安濃津地方裁判所檢事正　戊亥　忠一
補安濃津地方裁判所檢事正　函館地方裁判所檢事正　木村　正
補函館地方裁判所檢事正　松江地方裁判所檢事正　前田則之助
補松江地方裁判所檢事正　廣島控訴院檢事　長谷川　明
補德島地方裁判所檢事正　姬路區裁判所檢事　永井玄三郎
補大審院檢事　吳區裁判所檢事　山根　治
退職を命ず　高知地方裁判所長　末松　正行
任檢事　補大審院檢事　退職を命ず　大阪控訴院部長　[illegible]
補高知地方裁判所長　大審院判事　中島　[illegible]
補東京民事地方裁判所部長　[illegible]

通州事件の賠償金手交
池宗墨長官正式陳謝

【北京二十四日發同盟】冀東防共自治政府長官池宗墨氏は二十四日午後三時日本大使館部に森島參事官を訪問し通州事件解決に關する正式陳謝、將來の保障、損害賠償の公文書並びに賠償金を手交した

幻想に怯え
支那軍狼狽
芝罘に防禦陣

【東京二十四日發同盟】帝國不動の方針と皇軍の破竹の勢ひに自暴自棄の窮境に追込まれた蔣介石は過日青島の邦人紡績の破壞を命令するの暴擧を敢てするに至つたが二十三日夜着信すべき筋の情報に依ると支那軍は山東省芝罘に強固な防禦陣地を構築し三百名の武裝警官を市內に配置し青島方面の情勢に伴つて我軍の芝罘攻略が敢行されるとの噂に怯えたる風說を喧傳しその周章狼狽振りは見る目にも悲慘なものがある

蔣介石の足掻き
積極的抗戰に出る？

【東京二十四日發同盟】二十四日確實な筋への情報に據れば蔣介石は消極的戰術を棄て積極的抗戰に出づることに決定したと傳へられ最高抗日軍事機關たる黨、政、軍聯席會議を改組して抗戰總動員委員會と改め余漢謀、曾養甫、吳鐵城を主任と爲し廣東、廣西兩省を中心に人民武裝計畫を爲すと共に農、工、商管理條例を發布して全業動員を行はんとする等最後の足掻きを示してゐる
當局は…中で之は更に港口封鎖の準備の爲と見られてゐる

比島最高軍事顧問更迭す
ビショップ代將を任命

【ワシントン二十三日發同盟】ルーズベルト大統領は二十三日前比島最高軍事顧問マックアーサー將軍の後任に現マニラ灣、スビック灣防衛司令官ビショップ代將を任命した

青島での掠奪
今尙ほ繼續
人心は一層不安化

【上海二十四日發同盟】青島市內はその後比較的平穩であるが邦人紡績其他の掠奪行爲は繼續され匪賊化して居り、これ等掠奪犯人を射殺する銃聲が人心に一層の不安を與へてゐる、尙支那軍…

京滬鐵道復舊
佐藤部隊が晝夜兼行

【上海二十四日發同盟】佐藤部隊晝夜兼行の苦心にかかる京滬鐵道復舊工事は急速に完成し二十三日より上海、南京間運轉を開始した

新民會の宣言
北京で盛大な發會式

【北京二十四日發同盟】新民主義を奉じ新政權と表裏一體となつて理想實現に邁進する中華民國新民會は二十四日午前十一時北京にて盛大な發會式を擧行し新民會副會長張燕卿氏は力強く宣言を朗讀し、喜多少將らの祝辭あり一同感激して同十一時四十分盛會裡に閉會した、宣言要旨次の如し

其の信を失ひ、之れ加ふるに共產の毒なり、今や新、朱の門戶に托し存して四億の民衆こに死し、之れ實に中華民國衆民起つの秋なり吾人は相率ゐ提携し以て新政權に協力し邦國を危急より救ひ民生を安んぜん、之れ現代中華民國の使命たり先づ東方文化道德を倡揚し先賢の遺訓を發揚し人民に語り以て民意を暢達し治安を圖り民生を安んぜざるべからず……以て世界の平和に貢獻せんとす

綱領

一、新政權を護持し民意の暢達を圖る
一、地方を開發し民生を安んず
一、東方文化道德を發揚す
一、剿共滅黨の大旗の下に反共戰線に參加す
一、友邦との提携を實現し人類の平和に貢獻す

滿洲事變行賞發表

【東京二十四日發同盟】滿洲事變第二十二回行賞並に滿洲事變第二次行賞は二十三日賞勳局より發表された、今回の行賞人員は陸軍一萬五千七百五十八名、海軍六十八名で主なるもの左の如くである

陸軍
勳一　中將　川岸文三郎
勳二　同　[illegible]
勳二　同　蓮沼　蕃
同　同　佐野　光信
同　少將　藤山　進
同　同　篠田　正作

海軍
勳二　中將　及川古志郎
同　同　久納　誠一
勳二　同　小川　正輔

人事

▲兒玉東夫氏（鹽糖取締役）故平山寅次郎氏の告別式に參列の爲廿五日吉野丸にて上京
▲花村信雄氏（三井物產臺北支店長代理）廿三日南部より來北
▲安藤貞雄氏（彰化市尹）廿四日來北（鐵道ホテル）
▲五十野卯一氏（臺灣通信社）廿四日內地へ
▲吉良義文氏（…局技師）二十五日南部より歸北

新装を凝して昭和十三年版いよいよ出來！（全國各書店にあり）
定價　中形（大型仕立）金八拾五錢　普及版　金五拾錢（送料各拾四錢　代金引換は拾錢增）
發行所…ライオン齒磨本舖
東京市本所區緑町一丁目（振替口座東京八三五五番）
大阪市東區博勞町三丁目（振替口座大阪二…番）
名古屋市西區桑名町四丁目（振替口座名古屋一九三〇九番）
◎本年は別に革表紙ポケット型の
ライオン・ダイヤリーを發賣
—定價卅五錢—（送料参錢、代金引換は拾錢增）
チャンピオンボンド、オフセット印刷のスマートな裝幀。旅行用に學生用に事務用に大好評

臺灣を中心とした本年の財界回顧

府[illegible]調査課長 談

内外多事なりし昭和十二年も將さに終らんとするに際し、本年中の大きな出來事であつた支那事變を顧るに[illegible]全島民の[illegible]國家の興隆を期し[illegible]新年を迎へんとしてゐる

内地 顧みれば本年の初めには國内的には多少の[illegible]があつたが[illegible]生産力の擴充[illegible]

生産力の [illegible]

貿易入超 額は彼の大正十二年の關東大震災のあつた年と同程の大入超を示す譯であり[illegible]

輸出入品 の増加に就て見ると輸出に於ては生糸、綿、人絹各織物は一層に増加し[illegible]

新資金の 需要が起り[illegible]全國銀行の金融統計を見ても昨年來現はれて居る貸出増の傾向は本年に入り更に一段と強化され[illegible]

預金部の 新資金供給[illegible]

金融經濟 に關する立法は左の通りである

▲兌換法▲金資金特別會計法▲[illegible]▲外國爲替管理法▲[illegible]▲輸出入品等に關する臨時措置に關する法律▲[illegible]

(未完)

臺灣の鹽業政策に劃期的大轉換

日滿ブロックに臺灣が重大役割

今川專賣局長歸來談

今川專賣局長は重要用件をもつて上京、約五十日間に亙つて各方面と折衝中のところ大た い結末ついたので二十四日基隆入港の富士丸で歸臺したがサロンで次の如く語つた

鹽 三十數國の増産に就ては日滿經濟ブロックに於て今後五ヶ年間の供給をどれだけにすればいいか又それを各産地に如何に割當てたらいいかと云ふことについて大藏省、商工省、拓務省、企畫廳、關東局、朝鮮、臺灣、樺太、興中公司等の關係官が集り[illegible]臺灣は年額二十萬トン[illegible]とになつた[illegible]

藥煙草 [illegible]

樟腦 ……大藏省といろいろなことを打合せて歸つて來たが内容はお話出來ない

爲替管理に關する改正府令

けふ府報で公布 即日實施さる

第七十二回帝國議會の協贊を經た外國爲替管理法中改正法律の施行に伴ひ[illegible]第一昭和八年府令第五十七號及第六十二號[illegible]其の改正要旨は左の通りである

一、[illegible]

二、外國居住者の[illegible]

三、爲替又は信用取引に關する取締[illegible]

大阪商船の副社長更迭

太田氏退任し後任は岡田氏

大阪商船副社長太田四十郎氏は今度退任し[illegible]專務取締役岡田永太郎氏が副社長に就任した旨二十四日臺北へ入電があつた

東光興業總會

利益金繰越 監査役重任

東光興業株式會社は二十四日午後三時市内[illegible]

臺灣割當

籾貯藏の低資決定

臺銀を通じて融通 二百二十四萬圓

籾貯藏決定を受けた昭和十二年度臺灣籾貯藏資金二百廿四萬円の割當に關しては財務局に於て査定中であつたが今回左記の通り[illegible]

▲臺北州十五組合 計 三一、四六〇円[illegible]

▲新竹州十一組合 三三、七二〇円[illegible]

臺北實業會は存續に決す

緊急理事會にて

臺北實業會は二十四日午前十時市内[illegible]緊急理事會を開き[illegible]

東亞商工公司

創立總會

平山氏の急逝

奇くも山本氏の十日祭に 追慕さるる故人の面影

[illegible]

内外商況欄 (廿四日着電)

期米 中限頑強に戻し目出度く大納會

砂糖 出庫良好に堅調

株式 連日控へに氣乘薄 短期の新東新鐘下押

米界餘聞

財界株界

島内商況

正市 大納會接近 玉甕理商情

臺中米價 (二十四日)

[illegible]

第七期決算報告

[illegible]

急告 大連行山西丸二十五日基隆出帆豫定ノ處都合ニ依リ二十七日正午基隆出帆ニ延期仕候間此段謹告仕候也 大連汽船株式會社 臺灣總代理店 丸一組

大阪商船 出帆 [illegible]

近海郵船 基隆出帆 [illegible]

辰馬汽船 出帆 [illegible]

大連汽船 基隆出帆 [illegible]

土曜日 火鍋デー 一割引 獨特の味 新鮮の材料 一家團欒 食卓の王 來々軒

株式名義書換停止公告 期間 [illegible] 東海自動車運輸株式會社

本日肉食デー 神戸肉一割引 三十五錢 三谷軒

株式名義書換停止公告 期間 [illegible] 高砂麥酒株式會社

臺灣軌道株式會社 [illegible]

本日肉食デー 内地肉各等一割引 三十五錢 鳥伊

上告 民刑一般法律相談 中野法律事務所 臺北市大和町二ノ一九 辯護士 中野 孝夫

有價證券賣買 三和証券 臺北市京町二丁目 電七〇九七番 臺中市榮町三丁目 電一三五番 一七八番

營業所移轉廣告 本社營業所竣工に付本日表町二丁目十四番地假事務所より左記に移轉仕候 臺北市中崙三三三番地 臺灣國産自動車株式會社 電話五五四五 四八三〇番

支那事變大展覽會 會場 臺北市公會堂 日時 正月元旦より十日まで 毎日午前九時より午後九時迄 主催 皇軍宣揚會 後援 國民精神總動員本部 臺北州國防義會 臺北市教化聯合會 鄉軍臺北聯合分會

代理店急募 國旗 次の國旗掲揚日は 二十六日 [illegible] 國旗納器 [illegible] 永松發明商事社

喪中ニ付 年末年始ノ禮ヲ御遠慮申上候 臺北市新起町三ノ七九 中村孝三

喪中ニ付キ年末年始ノ御挨拶御遠慮申上候 堀江淳一

再入院歳末年首缺禮 石坂莊作

喪中ニ付年末年始缺禮仕候 新竹市北門町二四三 鄭鴻源

喪中ニ就キ年末年始ノ禮テ缺ク 門田 浩

主婦之友新年號記録破りの大賣行

全部新發表 大評判附録 美味榮養料理大全集

和洋料理千種

温くて美味しくて經濟第一の冬の家庭料理大全集

東京料理學校講師・高橋虎松先生激賞

私は『主婦之友』以外には發表しません。それといふのも『主婦之友』の料理記事は、全部作つて味つて書いて、親切に行屆いてゐるからです。これなら美味しい料理が手輕に作れます。一家に一冊はぜひ必要です。

▲料理の名人や奧樣方の祕傳公開
▲肉料理だけでも百五十種も發表
▲魚料理だけでも百五十種も發表
▲其他美味しく經濟的な料理一切

日本最初の 大評判附録 最新式裁縫の大全集

和服早縫全集

今までの時間の半分で上手に早く縫ふ新しい裁縫祕訣

三越和服裁縫部主任・原田先生激賞

この祕訣なら無理をしないで早く丁寧に縫へます。初心者でも三割、心得ある方なら五六割は早く縫へます。今まで裁縫嫌ひの方でもきつと裁縫が好きになります。御婦人として一冊は必ず座右に備へてください。

●五時間で本裁女物袷長着
●三時間で本裁過し長襦袢
●二時間で太皷の名古屋帶
●二時間で冬物の腹合せ帶
●八時間で女物袷羽織
●三時間で本裁男物袷羽織
●三時間で四つ身商袖長着
●十時間で婦人防寒コート
●一日で式服用の男子用袴
●十四時間で式服用二枚襲
●三時間で四つ身の袷羽織
●其他和服物の早縫法一切

評判附録 姙娠と安産の祕訣 久慈博士
評判附録 皇太子樣額面用御尊影 北蓮藏畫伯謹畫
評判附録 婦人一生の幸運占ひ 松井桂陰
評判附録 毎月のお惣菜と家事カレンダー
評判附録 和服洋服しみぬきの祕訣 山下先生

評判學校の校長が發表 一流學校に必ず合格する祕訣
(東京府立第一高女、府立第一商女、大阪北野中學、大阪大手前高女の校長方の初めての發表で大反響!!)

實地指導 お習字の上達法
(日本一の比田井小琴先生が初めて手を取るやうに教へてくださるので果然大評判!!)

▲お子樣漫画縮本(田河水泡・横山隆一)

評判附録 結婚祕典
こんなに徹底して愛情技巧を説いた性典は初めてと未婚者も既婚者も引張り凧 式場博士

八大豪華附録に大歡呼! 感激熱涙讀物に大熱狂!! 大評判小説陣日本一!! 安いことも日本一!! 定價九十錢(送十二)

賣切迫る!! 雜誌空前の大増刷も忽ち賣切で大騷ぎ!! 早く〱書店へ!! 東京神田 主婦之友社(振替一〇)

咳は重病の先驅!

スグに肺炎、百日咳に變症し易く、著しく體と心臟を弱めますから感冒の咳、氣管支炎にも油斷は禁物です
冬の家庭には必ずベルマンを常備して、早く治して了ふのが一番安全です

心臟衰弱防止力ある ぜんそくベルマン

發作を防ぎ、心臟を護る

苦痛の餘り喘息、百日咳に麻痺性強き鎭咳藥の濫用は、往々危險な中毒を起します。ベルマンは斯る中毒性毫もなく、効力は優れ其上に心臟衰弱を防ぎ發作を鎭める特性あり老人、小兒も安全に奏効

中毒性のなき特長 たんせきベルマン

鎭咳、祛痰力優秀

ベルマンの鎭咳、祛痰作用は極みて優秀にて咳を止め、發作を和げ痰を薄め、祛れ易くし咽喉を滑かにする故、寒冒、老人のたんせき喘息、百日咳に好適し就寢時の一服は夜間樂々安眠出來ます

ぜんそく百日咳に理想の 咳止め ベルマン

唐澤醫學博士 推奬

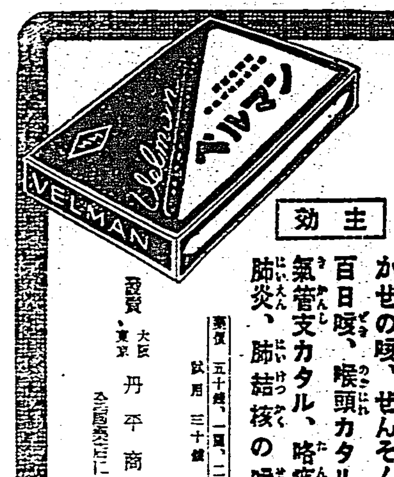

主効
かぜの咳、ぜんそく
百日咳、喉頭カタル
氣管支カタル、咯痰
肺炎、肺結核の咳

實價 五十錢、一圓、二圓　試用 三十錢

發賣 大阪・東京 丹平商會　各藥店にあり

日本に サントリーウヰスキーが ある以上…… 舶來ウヰスキーは無用です

氣候風土の關係上、英國以外に良いウヰスキーは出來ないとされてゐました。然し日本も英國も温帶にある島國で氣候風土は酷似してゐます。日本にも良いウヰスキーの出來るのが當然です。

★

日本でも特に攝津山崎一帶は、曾て調査の結果、英國ウヰスキーの本場ローゼス峽にも劣らぬウヰスキー釀造の適地であることが分りました。サントリーの工場は此處に在ります。

★

山崎、山中に湧く清冽な水はウヰスキー用水として理想的なもので、日本酒で謂へば灘の宮水に當ります。サントリーは勿論この水を用ひました。

★

ウヰスキーの原料大麥も英國種が良いとされてゐました。サントリーでは英國種に更にゴールデンメロン種を接種、内地に栽培して一層向上した品種を得ました

★

ウヰスキー釀造法にポットスチル式といふのがあります。その工程、入念を極め手ッ取り早い釀造は不可能ですが、純粹芳醇なウヰスキーを得るには最適です。サントリーはこの方法に依りました。

★

本格ウヰスキーは古いもの程良いのです。サントリーは釀造後、七年乃至十年を、山崎、山中の酒庫に貯藏し、其間、此處の清澄な山氣と、氣候風土の理想的な條件に惠まれて、よく舶來品を凌ぐ香味の熟成を見たのです。

●角瓶は十年貯藏
●丸瓶は七年貯藏